盛京時報
發行者 康德新聞社 新京特別市中央通四三號
發行所 康德新聞社奉天支社 奉天市大和區關田町九號
價目 每月一圓五角 每份六分(國內) 廣告每行四圓(二十字)

興農金庫人事
【新京】關於担當興農金庫與中央關係官廳間連繫任務之興農金庫參與、政府已以八月十日令、發表如左、
經濟部次長 青木實 任興農金庫參與
興農部次長 稻垣征夫 任興農金庫參與
(八月十日令各同)

青木大東亞大臣訪滿

加強日滿緊密連繫 訪我國並視察部屬

情報局發表 (八月三十日)

【新京】關於青木大東亞大臣訪問滿洲國事宜、日本情報局發表如左、
青木大東亞大臣、爲視察滿洲國及關東州之大東亞省現地機關、及與現地陸海軍首腦者間之連絡同時、更以與滿洲國政府要路交歡懇談之目的、於中華民國、關東州之訪問視察終了後已於本月三十日十一時二十分到抵新京、

預定與關係者懇談

弘報處發表 (八月三十日)

【新京】前者訪問中華民國中之日本青木大東亞大臣今次爲訪問我國起見、乃於本三十日午前十一時三十分到抵新京、對此、我國弘報處發表如左、
邇者訪問中華民國之青木大東亞大臣、爲訪問我國起見、乃於本卅日十一時卅分到新京、該大臣滯滿中、除視察大東亞省現地機關之狀況外、更預定與現地陸海軍首腦者及政府要路逐行懇談、

歷巡中國由連蒞滿

【旅順】曾於十九日由東京出發以來、歷巡南京、天津、北京之大東亞相、視察現地機關、二十九日午前十時偕今吉滿洲事務局長以下隨員、於秋雨瀟瀟、與濃霧中受柳井州長官外御影池滿鐵理事、別宮大連市長須藤商工會議所會頭、潮海警察部長多數官民出迎之下抵大連、未見長途之疲著國民服、威儀端之青木大東亞相由出迎人之代表柳井長官爲先導、一路赴忠靈塔向鎭護大陸戰歿之英靈奉奠玉串、捧敬虔誠之祈禱後、參拜大連神社、祈願大東亞戰爭戰勝後、蒞臨大廣場大和旅館之柳井長官招宴之午餐會、此日州廳委任官以上之官吏約四百名、向大東亞相述抵大連之祝福致辭、於州廳參集、午後一時於正廳出迎青木大東亞相、午後一時十五分起、於州廳講堂、受訓話如左、
大東亞戰爭之現階段、凄愴苛烈、敵之反攻日益熾烈、是以我後一億國民非益周敵入殲滅之氣魄、斯大東亞戰爭之必勝不可期言之、即須集中戰力增強於一點、關東州始政四十年、政治產業文化各方面、均示以顯著之進步、本日觀其實相、洵令人感其强力、此後切望諸君立於前後之先頭、對處其指導於當前未有之國難、以期大東亞戰爭之必勝、
然後入貴賓室、聽取柳井長官挺身於戰力增強之州內活動狀況報告、午後二時、由長官先導、向大連船渠、由太田社長森專務嚮導約五十分鐘、視察活躍於船舶作業日滿工員之敢鬪狀況、同三時至大連埠頭以折田局長之先導約三十分視察港內並貨物作業後、赴大和旅館於此稍息後、午後四時、偕柳井長官、潮海警察部長、細川旅順市長、同經濟部長、再乘列車、視察興亞大業發祥地旅順、途中見台山屯報國農園中勤勞奉仕之學生及興亞青年隊之作業、通過日俄激戰、午後五時抵旅順、參拜白玉神社、大陸建設礎石之幾多先輩遺勳、衷心捧以獻禱、繼自白玉山眺望市內、聽細川市長之說明、又向官幣大社關東神宮之御造營地、聽谷內務部長說明造營沿革、待視察神域內之造營工事後、六時二十分歸宿舍黃金台旅館、三十日午前八時、度來連第一夜後之青木大東亞相、自黃金台旅館出發、受柳井州長官、谷內務部長、細川旅順市長、潮海警察部長等之歡送、自大連向新京而去、

參拜大連神社之青木大東亞大臣 關東軍司令部許可濟

青木大臣來訪 意義殷深殊堪期待

青木大東亞相訪問中國後、本月三十日已於國都新京印來滿之第一步、今當大東亞戰爭熾烈之決戰階段、而予想今後必須克服所有苦難、且必須擧日滿一体不可分之實績、故我滿洲國對聖戰完遂盡力協力、並結集戰力之決意、益益强固之秋、大東亞大臣之來滿意義實爲極大、即我滿洲國建國以來、一意向高度國防國家体制之確立邁進、且於日滿共同防衛之大理想下、置北邊鎭護於磐石之安、確立使親邦無後顧之憂的態勢、一方爲促進產業振興、未開發地區之開發、遂行第一次五年計畫本年度起、更確立第二次產業開發五年計畫、已擧多大實績節節邁進中、尤其於大東亞戰爭勃發、在對親邦之戰力增強、食糧確保、部面爲急速完遂兵站基地之任務、關於所有政策、均作重點的實施、傾注全力、以期達成、今內初戰爭敢而狠猾之美英、其必死的反抗漸呈熾烈、現在所展開之如何戰局、已爲人所共曉、故對處決戰的階段、我方之戰力、宜謀飛躍的增強、盡日滿自給体制之强化、極爲必要者已不必贅述、是以我滿洲國今爲完遂大東亞共榮圈之核心的任務、須發揮過去十年所蓄養之底力、且當覺悟此熾烈之戰爭長期繼續時、並非希望由南方輸入物資時、故日滿必須聯合一體、增大自給量以完遂聖戰、須知現在已達到於如此決意認識下徹底推進日滿間提攜之增強、今當此際大東亞相親自來滿、與關東軍滿洲國首腦遂行懇談、聽現地機關詳細報告現狀、交換意見此在日滿關係之强化上意義極深頗有莫大期待、尤其關於日滿間之食糧解決、自去年末迄本春、屢行慎重聯絡協議結果、滿洲國擬之飛躍的增產食糧一成增產、確期約對日本之出貨、決定食糧之對滿增強、已次第決定、又日本政府爲日滿食糧自給態勢確立之一環、最近決定之第二次食糧增產方針上亦期待設置日本內地之開拓義勇滿國農場、爲使日滿兩國推進實施適切方策故今滿洲國對日滿食糧自給化、爲開拓親邦之熱烈期待、乃基於本年初來決戰時緊急增產方策、展開活潑之增產運動、已預料可得所期之收穫、今於已至本年度收穫之最後的階段之際大東亞大臣來滿、對於日滿食糧自給計畫之確立固不待言、且亦直接促進戰力增強、故此次來滿之意義頗值注目、

各官員盛大迎迓後 參拜京內各地聖域

【新京】視察中華民國蒙疆關東州終了之青木大東亞大臣偕竹內總務局長、今吉滿洲事務局長等隨員、三十日午前九時十五分大連發、同十一時三十分日本側花輪大使館參事官高濱拓殖委員會委員長三浦關東局總長、滿洲國側張國務總理李外交阮經濟黃興農、于民生、谷交通、各部大臣次長、五十子開拓總局長、及其他日滿官民多數盛大出迎之下、到達新京、即會見記者團、午後零時二十分下宿於宿舍大和旅館、同二時起、參拜新京神社忠靈塔建國忠靈廟、青木大東亞相此次訪問滿洲國、爲視察滿洲國內大東亞省現地機關、並與關東軍及現地陸海軍首腦部連絡、同時、爲謀北邊之鎭護、及對東亞決戰階段之全般協力体制、並行與滿洲國政府要路行無隔閡懇談、使日滿兩國之不可分一体關係更緊密化、

來滿隨員氏名

【新京】來滿之青木大東亞相之隨員如左、
竹內大東亞省總務局長、今井參事官、渡邊秘書官、保科秘書官、今吉滿洲事務局長、宇野書記官、田中調查官、井上書記官、鹽谷書記官、

社說 歡迎青木大臣訪滿

當世界風雲日亟之今日。當前要務惟在戰力增強。而戰力增強又首重集戰力以增產。蓋大東亞各國由於地域人文各條件。情事各殊。雖於盟主國日本領導下共向同一目的邁進。而國內情況國際折衝未必盡合無間。自集結總力一點以觀。尚屬稍形遺憾。盟主國日本洞悉此點。爲適應情勢乃有大東亞省之設置。綜合各國利害關係以八紘爲宇大目的下爲之斡旋。必使各盟邦臍臍而後已。例諸緬甸新領土之收回。中國渴各租界之返還。均治績昭然而嘖嘖於人口者。而盟主日本政府猶以爲未足。深慮現地情形。或有未合。當道意見容有未申。是以青木大東亞大臣。以重臣之身不惜跋涉。於視察南洋各現地情形後。再履征塵。視察華中華北各地現況。與國府要人在外使館均作無隔閡懇談。裨作適切施政之張本。茲青木大臣。又以多忙政務。抵我都門矣。對此宵旰辛勤以期現地利是謀之大臣蒞臨。當以如何熱烈之情緒示歡迎之赤忱耶。

處熾烈決戰之現階段。必須克踐日滿一體之實績克服所有困難。向聖戰完遂之途猛力以赴。此盡人皆知者也。而大東亞大臣適當我國對國防體制清確立。生產增產擧良績之秋而訪滿。其意義之鄭重深遠可想而知。我國立於日滿共同防衛之偉大目標下。日孜孜於北邊鎭護。產業振興。食糧增產。茲則北防已固。產業猛晉。食糧增產成績優良。已由第一次五年計劃步向第二建設。對於親邦後方兵站基地任務着確着立。煤鐵及食糧萬荷一成之增產實績昭然。尤其自本年度起。立於日滿食糧自給態勢之重要一環。與盟邦綿布對滿輸出增强相呼應。形成名實俱符一体自給之陣營。是皆可以告慰於親邦者也。

青木大臣此次訪滿。除視察部屬。聽取現地意見。並與現地陸海軍首腦部連絡外。並擬與我國政府要路行無隔閡懇談。藉期日滿兩國不可分之關係益加緊密。共遂聖戰乃我國本然之目的。茲我朝野當因青木大臣之訪滿。而愈稔知所負責任之重大。共謀精勵。競進增產。是青木大臣蒞滿之影響。無形中可於我國總力戰進軍上作一偉大之推進力也。有爲決戰。寧屬淺鮮。敬申蕪辭。藉示歡迎。

日海軍登陸三都澳 粉碎敵建設潛艦基地企圖

【上海三十日電】敵美英顯然欲以福建省三都澳爲潛水艦基地、供其使用、然探知之日本海軍陸戰隊、乃在偵察協力之下、於二十八日對三都澳(福建省)敵之擁先、破碎敵之企圖、敢行殲蕩戰、原來是日午前日本陸戰隊一隊、於三都澳稅關前之突堤、另一隊於稅關西方砂濱又另一隊於三都澳南方之大波間、海岸各成功登陸、撤去監視所、及其他設施確保該地、目下作戰正順利進展中按日本陸戰隊此次登陸之三都澳、位於福建省東部三沙灣內三都島之南西海岸、盡一開港場也、即清光緒二十五年爲茶之輸出而開放者初年爲一寒村、自開放後、遂急速發展、三沙灣、極狹、然水頗深、故頗便於船舶交通、故極具深遠之意義、美國亦早目及此點、於光緒二十三年會策畫海軍貯煤所之建設、但其計畫經日本之反對、遂遭挫折、而至此次欲以此爲潛水艦基地、又該處人口約一萬爲茶煙草菜油、豆油之集散地、

敵襲布因喪機二架

【南太平洋○○基地三十日電】日本海軍航空部隊、二十七日午前、午後、兩回爆炸新幾內亞島敵陣地、當日午後敵機九架之來襲布根維勒島布因飛行場、日本戰鬪機隊、立即邀擊、將共波特西哥爾斯基G四十二號型戰鬪機二架擊墜、日方亦有未歸還機一架、

德軍發表戰況

【柏林二十九日電】德統大本營二十九日發表戰況公報如次、
一、於東部戰線中部並南部地區作戰、我軍蒙受莫大損害、双方皆以有力戰軍並空軍出勤於戰線各部、以至戰鬪更行激化矣、
一、德軍潛水艦、於北冰洋西部、發見反樞軸船團、擊毀其中三隻、計一萬二千噸、
一、德軍快速爆擊隊、空襲奧庫斯塔港、對反樞軸中型船四隻、與以命中彈、
一、德軍潛水艦於地中海、擊沈反樞軸船三隻、合計二萬噸、更因魚雷大型輸送船以至大破矣、

敵又逞能 襲擊岳州

【漢口二十九日電】焦慮執拗之反擊之在華美空軍二十七日午前十二時二十分許又以加乞斯P四〇型六架編隊來襲岳州白螺磯方面上空、然該方面警備之日軍○○部隊立施以地上火器之猛射、將之擊墜二架(內不確實一架)、井使其他遁走、發揮防空之如鐵之强力、

確信樞軸必獲勝利 天羽情報局總裁對記者談話

【東京三十日電】天羽情報局總裁、三十日午前十一時、於情報局、作就任以來最初之正式會見德、意、泰、蘇聯、法、等在京外人記者團、關于緊迫之世界戰局與大東亞建設、表明詳切之見解、爾後更答記者團之質問、言美英側雖企圖完成短期戰、然日德意樞軸國家、必獲最後勝利、因以爲
一、大東亞圈內諸國家諸民族、今日已還其本然之姿、特軍事、政治、經濟諸分野、着着收穫共存共榮之實、
一、盟邦意大利雖已喪失西西里島、主要都市數遭盲爆等、日德意三國毫不爲屈、堅守國際信義、努力進行共同戰爭也、
一、德國堅守歐洲要塞、企圖激擊美英、故現在由大勢極有利德國、
一、美英陸軍脆弱樞軸側進而敵國識者間、莫不共認如彼、是以敵方力謀短期戰之完成、猛事挑戰、因而央大消耗頻仍、致國內愈感不安政府部內對立激化、漸次暴露其弱体、

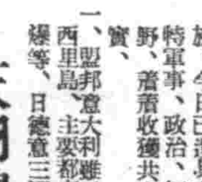

天羽總裁

天羽總裁發言要旨

保加利亞國鮑利斯三世陛下之薨去、日本國民、對之謹表深甚哀悼之意、追慕陛下之偉大之遺績、自四月以來美英傾力事戰局之打開、政治之策動、反我方大東亞全滅、着着收建設之實、軍事方面、既堅抱必勝信念、政治方面、更力謀中國主權之完全確立、緬甸之

獨立

菲島獨立、印第安原住民政治之參與等大東亞諸民族、着着還其本然之姿、此大事件、今日顯著進展、經濟方面、亦因此等諸國家諸民族衷心之努力、共榮基礎、益臻鞏固、文化方面、近日曾擧行大東亞文學者大會、各國代表會於一堂、研究大東亞文學之如何創造、如是大東亞已將美英之侵略勢力一掃、堅固諸民族之共同防衛陣容、今更確施保障將來政治經濟

繁榮

之方策、日德意關係、親善有年、然設甚於今日之鞏固、意大利依三國同盟及單獨不講和條約、過日之政變、仍堅守此等條約、協力戰爭遂行此已寄來公式之通告、然美英前曾策動意國背離樞軸與彼單獨講和、究因意官民之態度、及固有國民性、終於失敗、以意國人今日之心理狀態、確如左列也、美英前大戰當時曾於西歐堅守戰壕、戰鬪僅以法陸軍爲中心進行、彌德軍進攻故無法使

陸軍

協力之今日、美英陸軍必難於大陸攻勢、西西里戰爭勝利美英引以爲至極之光榮、然據德國之發表則此役美英已喪失主力三分之一、故國內攻擊西西里戰爭、何爲如彼長期、此者蓋因考慮人的損害等、是以作戰方面、損害當苦心、並戰爭長期、且國內既感不必感增大、安增政府部內對立、亦必激化、惹起政府議會衝突、
次天羽總裁關于近日之魁北克會談、答記者團之質問表明意見、如左、
今日交戰敵國首腦、會合協議此當然事也、蓋如前大戰時曾設有常時會議、惟其鑒明、頗爲曖昧、是以美英新聞記者、均言不爲激底、而批評其非、然太平洋第一、歐洲第二、第二戰線等則均無足目爲問題、蓋戰爭中、指摘敵國之弱點爲當然事故也、

論功行賞膺酬膺功

陸軍省賞勳局發表

【東京三十日電】大東亞戰爭勃發以來、在南方戰線或中國大陸勇敢戰鬪戰死之勇士、畏蒙天皇陛下傳下三十一日執行大東亞戰爭死歿者第十五回(陸軍關係第五十回)各論功行賞之聖旨當日並由陸軍省與賞勳局各發表此旨、而拜受此次優渥行賞聖旨之勇士、乃前年十二月八日之大戰勃發以來、於南方戰線、與皇軍相傳聞、對擊滅敵軍、樹立赫赫武勳而殉之男士、尤對參加馬來半島及比島攻略戰、遺留不滅之武勳、遂行征戰之最貴人柱之男士也、大部分包含多數參加華中方面之長沙作戰、浙贛作戰及華北方面之中原會戰等、奏拔群之武功之勇士、卽斯沐光輝金鵄勳章授章之光榮之勇士、賜與『功二重光』者、爲河原利明中將以下四千七百五十三名、其中功績拔群者、即奉拜殊勳功聖旨之勇士、河原中將以下竟達百六十五名之多、此殊勳功中、河原利明中將爲航空部隊兵團長、於中國大陸、奏偉功、大東亞戰爭開始同時、於比島、泰、緬甸、之南方各戰線、轉戰、昭和十七年十月以降於緬甸方面作七戰、擊滅優勢之英華航空部隊、使敵軍喪膽心寒、協力地上作戰、獲莫大成果、由軍司令官授與感狀、爾後對○○飛行場於公務成爲空之軍神加藤少將的部下名中隊長及安間克巳少佐以下、於他西夫與拉湖畔完遂壯烈自爆之高邊澄大尉、奇襲羅溫之片岡正志大尉於克拉倫會爾上空中戰樹立擊滅敵馬來方面航空戰力偉功之高山忠雄大尉、於單背頓附近因不時與荷蘭兵交戰、卒以衆寡不敵完遂壯烈戰死之正山庭大尉及於巴連盤自爆之國井正文大尉等、變成壯烈之軍神、又酒向光夫中佐、向新嘉坡島一三〇高地喪變占領戰、與本松雄少佐、近藤武大尉、蘭克己大尉、阿保助九郎大尉、辻正治中尉、均於布基地馬高地附近、行壯烈決戰、壓迫敵方完成攻略新嘉坡基因、西頭武一大尉、於哥飛行場一四〇高地、藤井直賢中尉於新嘉坡西方要塞攻擊市瀨繁治中尉、松尾政月准尉、於一六無名高地、全都完遂壯烈戰死敢口藤雄少佐中村和夫大尉和田厚夫少尉、荒谷公義准尉、池田藤次郎准尉、各於非島航空擊滅戰、樹立赫赫武功又中國方面遠藤民重大尉、山田忠男大尉、菅沼兼四郎大尉以下完成烏谷江敵前渡河、及衢州縣城攻略、或建昌城攻擊戰勝之素因、而完成許多勇士之英名、

殊勳甲 大東亞戰爭死歿者

功五旭六准尉 齋藤準毅
功五旭六准尉 奧山神市
功六旭八伍長 田中英一
功六旭七中尉 菊地愛人
功六旭七軍曹 長山藤男
功四旭五大尉 藤井正文
功旭六同 瀨田雅夫
功四旭五同 田中勝美
功六旭七伍長 矢部甫次
功四旭五少佐 御牧勇二
功四旭五大尉 池沼龍夫
功六旭七伍長 小牧才一郎
功五旭六准尉 池田藤次郎
功五旭七軍曹 清水興市
功五旭七伍長 高木武
功四旭四大尉 菅沼兼四郎
功四旭六中尉 相澤誠
功六賜杯伍長 佐佐木光芳
功四小綬中佐 酒向常夫
功四旭五大尉 遠藤民重
功四旭五同 松井昇
功五旭七軍曹 杉山賜夫
功六旭七 奧村千孝
功六旭七 安江性一
功六旭七 岩下信幸
功六旭八伍長 鷲見征一
功四旭六中尉 鈴木福二
功五旭六軍曹 澤地源一
功六旭七伍長 服部活
功五旭六准尉 荻原位康
功四旭五少佐 安間克已
功四旭六中尉 上林道
功五旭七軍曹 渡邊憲作
功六旭七 池谷孝志
功六旭七伍長 齋藤宗一
功六旭七伍長 石野信夫
功四旭六大尉 加藤六
功五青色准尉 近藤菊也
功五旭六曹長 龜井興吉
功五旭六曹長 黑野忠
功五旭七同 井上春雄
功六旭七伍長 溝尻佐一
功六旭八伍長 二村一吉
功六旭八伍長 鈴木一郎
功四旭六大尉 大山和彥
功六旭八伍長 奧西時二
功四旭七伍長 久岩雄
功六旭八伍長 櫻下誠太郎
功六旭七兵長 市原昇
功四旭六大尉 岡本勝重
功五旭六曹長 尾崎滿生
功六旭七曹長 桑名英雄
功六同伍長 山下廣
功四旭五大尉 濱野啓次郎
功六旭五大尉 小田靜夫
功六旭六大尉 片岡正志
功六旭五中尉 高橋勝太郎
功六旭四大尉 阿保助九郎
功六旭五大尉 小田忠男
功六旭五大尉 清水正弘
功六旭五大尉 仁木澄次
功六旭六中尉 望月正
功五同曹長 村上太道
功五旭七曹長 多田克己
功五旭七曹長 佐伯敦美
功六旭七軍曹 平村實
功五旭七伍長 伊達茂司
功五旭七曹長 高橋稱予
功五旭七曹長 岡野久喜夫
功五旭八曹長 元谷勇
功五旭八曹長 高橋綱夫
功五旭八兵長 森久丈夫
功四旭五大尉 弓戶太郎
功六旭七伍長 蘭克已市
功四旭六中尉 西岳義彥
功五旭六曹長 藤井直賢
功四旭六曹長 藤田宗七
功六旭七伍長 田中進悟
功三旭三中佐 中尾次六
功四旭三少佐 榎本松雄
功四旭五大尉 木下直樹
功四旭五大尉 西頭武一
功四旭六大尉 近藤武市
功四旭五大尉 三原正大
功五青色准尉 三砂英吉
功四旭六青色准尉 西村侑
功四旭六曹長 石井福正
功四旭六曹長 長野久三
功四旭七曹長 金澤要市
功四旭七曹長 中川久生
功四旭七軍曹 石瀧保
功四旭七軍曹 永芳久人
功四旭七軍曹 伊東日出男
功四旭七軍曹 堀竹男
功六旭七伍長 重住龍夫
功六旭七伍長 山田章
功六旭七伍長 瓜生武好
功六旭七伍長 松木德次郎
功六旭七伍長 木戶龍吉
功六旭七伍長 石橋八郎
功六旭七伍長 廣渡竹松
功六旭七伍長 長野淸
功六旭七伍長 佐野貞雄
旭七伍六功長 長野進
功六旭伍長 金子敏男
功六旭七兵長 入江重春
功六旭七兵長 安元英雄
功六旭七兵長 山下誠太郎
功六旭八兵長 橋本美斗喜
功四旭五少佐 坂口藤雄
功四旭四大尉 萩原藤雄
功六旭六准尉 金子博次
功六旭六准尉 荒谷公義
木下八萬太郎
功六旭六曹長 大島茂
功六旭六曹長 山本忠司
功六旭六軍曹 荒久田
功六旭六伍長 塚本茂
功六旭七伍長 江頭芳雄
功六旭七伍長 牧野德市
功六旭七伍長 德久榮
功六旭八伍長 大久保榮
功六旭八伍長 幸地外八
功六旭八伍長 松瀨南男
功六旭八兵長 木村福次
功四旭伍大尉 宮崎順市
功四旭六中尉 松村喜生
功四旭六中尉 市瀨繁治
功五旭六准尉 池田三男
功五旭六准尉 松尾政月
功五旭六准尉 千北道義
功五旭六准尉 津久井七郎
功五旭七曹長 福本文一
功五旭七曹長 野崎利一
功五旭七軍曹 森岡藤義
功五旭七軍曹 島居寄雄
功六旭七伍長 山口逸郎
功六旭七伍長 吉崎正二
功六旭七伍長 大場政信
第六旭七伍長 笹佐田東
功六旭七伍長 遠山政市
功六旭七伍長 浦本康松
功六旭七伍長 指方梅作
功六旭七伍長 作本末次郎
功六旭八伍長 岸川德義
功六旭八伍長 富永實男
功六旭八伍長 石原八郎
功六旭八伍長 大村秀雄
功六旭八伍長 松本定一
平松八左衛門
功六旭七兵長 川崎義男
功四旭六大尉 富田六郎
功五同准尉 和田春人
功四旭五少佐 岩本朴
功四旭六大尉 高山忠雄
功二重光中將 河原利明
功四旭六中尉 中村和夫
功五同少尉 辻正治
功五同少尉 永田厚夫
功四旭七軍曹 內木場宗雄
功六旭八兵長 多和田眞誠
功四旭六大尉 武山隆

中國事變死歿者

功三中綬火佐 深井武德
功六旭八伍長 捧福次

一般(官佐以上)

功二重光中將 河原利明
功四旭二少將 村上公亮
功四旭二少將 細川豐彥
重光中將 外立岩治
重光法務中將 岡村峻兒
功四旭二少將 谷弘
旭二少將 金田友三郎
旭二少將 池田驍亮
旭二少將 吉田嘉猷
旭二少將 田中正
旭四少將 榊德雄
功三中綬大佐 深井武德
功五少佐 吉本義吉
賜杯大佐 新庄健吉
賜杯中佐 中田末彥
賜金中佐 渡邊文雄
功五旭五少佐 下村斌
功四旭四少佐 森田義彰
功四旭四少佐 信岡仁
功五旭四少佐 伊東正二
功五旭五少佐 有村正一
功四旭四少佐 千代淸太郎
功五旭三少佐 安河內六郎
功五旭四少佐 佐藤智介
功四旭三中佐 中村光次郎
功四旭四少佐 松雪末吉
功四旭五少佐 岩本朴
功三小綬中佐 酒向善夫
功四旭五少佐 榎本丞雄
功三旭三中佐 中尾次六
功四旭五少佐 坂口嘉雄
功四旭五少佐 安間克已
功四旭六大尉 武山隆
旭五少佐 藤本秋助
功四旭五少佐 御牧勇二
功五旭四少佐 景山博文
中綬大佐 庄野敏郎
功五旭三中佐 石川直道
旭五少佐 榎內忠
旭三中佐 長岡昇
旭二中佐 和田巖造
旭三中佐 伊奈廣夫

經病一大盒即可霍癒兩大盒足用
◎安坤丸治療婦女經血不調的特效藥
◎安坤丸服三四日後有不可想的效驗

調經 安坤丸 主治

不加痛引 毫不忌口 服法便利 售價經濟

小一盒 二十付 一五元
大一盒 三十付 七元五角
外埠函購請先滙款另加郵費四角

經血不調 久不受孕 滑胎小產 經血不止 二三個月 噁吐惡心 肝鬱氣滯 飲食減少 頭痛目眩 婦女一切
赤白帶下 腰腿酸疼 經前腹痛 經期不准 經血不見 經多經少 膨悶脹飽 夜睡夢多 血色不正 因寒因氣
肚腹疼痛 四肢無力 經前錯後 心忙心跳 面黃肌瘦 每逢行經 時常瀉肚 氣冲血海 所得各症
子宮寒冷 瘀痕病塊 經後腹痛 每月數次 心口疼痛 午後發燒 臥床不起 四肢冷熱 血崩血漏 皆能治之

安坤丸製造本舖 鶴春藥店
遷移新地址・奉天市大西門上關北大什字街口路西

確立決戰開拓體制
開拓主任官會議圓滿閉幕

【新京】於開拓十年史上之滿洲開拓、今已舉總力、極力促進完遂聖戰之決戰開拓體制之確立、在二十八、廿九兩日開始、三日間舉行之日滿開拓主任官會議席上、亦關此具體的方針、施以熱烈論議、關於開拓第二次五年計畫第三年度即來年度開拓政策之運營、成謂「應克服戰時下勞力資金資材及其他各種困難、以効率的運用、始可期確保開拓民之最大効果」於此意識下、而提出來年度開拓民入植重點課題、既入植完成民之補充入植問題、殊有注目之價值、自滿洲開拓發足以來、至同第一期五年計畫、滿洲開拓運營、於滿洲事變後、即致現地建設必要上、確保開拓民之全面的配置、但至 康德十年 之今日、因大東亞戰下新情勢、充實開拓政策、方策、確保既入植團補充入植內容、而補充入植之具體的事項預定於此次第二日滿開拓主任官會議後舉行之日滿開拓連絡懇談會席上檢討之並國防上之重點地區東安牡丹江、三江、間島、濱江、龍江、北安東等特應現下時局之要請、開拓增產各省爲中心、以來年度入植預定之第十三次開拓團、實行補充入植、右各省要補充入植開拓團數、已有九十一萬戶左右開拓總局、目下正策定關此之實施方策中、對於既入植地區之補充入植方法、大體如次、

一、第十三次開拓團之已入植地區、已經過入植計畫年度、開拓團中、現在戶數有計畫分數、七成以下預定今後急速入植、

二、已入植開拓團地區、必須入植之新入植開拓團、可及的選定同一出身郡內之人、限不得已之時、選同縣或他府縣出身者、以圖入植、

三、新入植開拓團之編成計畫戶數、於當年度內、全員之送出入植完了、

四、入植形體、在原則上、已入植開拓地區加以整備、分轉新地區、對此等新入植者、依地區之情況、行適宜融合入植、

五、建設經營、基方已入植開拓團、與新入植開拓團不可分關係、交互作有機的連繫、可及的避免施設之重複建設、以圖運營之合理化、

六、已入植及新入植開拓團之會計、分別處理、關於共同施設之利用、新入植開拓團之施設、及運營、必要費用分擔之、

七、新入植開拓團、原則上由已入植開拓團兼任團長任命指導員、新入植及已入植開拓團之指導員相互兼業務、

八、協同組合移行新入植及已入植開拓團一體、適當之時機行之、而圖入植確保、已入植完成團、經濟的及精神的充實、促進已入植團之絕對的、展又新發入植、已於入植之際得有建設據點、比從前新規入植者已、極容易入植、得以從事營農、一面開拓地未利用地之完全利用、對現下糧穀增產、與以多大之効果、頗堪期待、

補充入植對策
開開拓連絡懇談會

【新京】開拓總局對於明年度開拓政策運營重點課題之補充入植對策、爲緊密日滿當事者間之連絡、自二十九日午前九時起、於同局會議室、爲出席第二回日滿開拓主任官會議、要請來京中之日滿兩國關係官參集、舉行開拓連絡懇談會、該會議將來年度補充入植之重點地域、送出現地側東安、三江、牡丹江、間島、北安、龍江、濱江各省關係官及右省內況入開開拓團日本側長野、神奈川、秋田、山形、宮川、兵庫、山梨、新潟、石川、群島、高知、岩手、宮城、各縣主任官外、日滿中央機關代表出席、首由五十子開拓總局長致辭、嚮由宮林開拓總局招聚處長說明補充入植對策實施之根本方針、次由三田村開拓總局調查科長行右各省之補充入植計畫現地調查報告、其後移於懇談、關於補充計畫之具體策、進種種協議、正午稍

喚起國民槍後認識
縣本部主催宗教講演會

【瓦房店】以宗教化團體而行國化運動而期喚起國民對於後導國之精神、藉以助成聖戰之完遂、由縣公署、協和會縣本部主催於本月二十七八日下午在瓦房店公會堂開催講演會講、題爲魏忠堂氏儲蓄運動、善果法師戰時生活、岳興華氏節約報國、兩日間各宗教團体及各機關職員各學校學生、一般市民等極呈稀有之盛況、

開拓政策收預期效果
今吉滿洲局長在連對記者談

【大連】出席於新京開之日滿開拓會議後已就歸任之途之大東亞省今吉滿洲局長、乃於二十九日來連之青木大東亞大臣、當夜乃宿於星个浦大和旅館、二十九日午前九時遂於州廳、與柳井長官懇談、繼又會見記者團、關於對滿洲開拓問題之日本側開拓政策及關東州之命題談述如左、

開拓會議之內容爲日本內地側出張機關雖過半數不認識滿洲、然經實地見聞滿洲之開拓政策、於現地反映之日常中所懷抱之滿洲開拓政策、以此點已收預期以上之會議收獲、總之對皇軍之赫赫戰果與南方諸地域資源開發之絕對的立場之確保、滿洲已以日滿一德一心、未諾適宜通主義、努力達到食糧增產之兵站基地的地步、而日本內地側之滿洲開拓民亦宗逐次增加之傾向、然必有遺及日本內地側對滿開拓恐妨碍內地農村農耕者、但此不過爲杞憂而已、蓋日本內地農村因人員不足、乃考慮農耕之理化、遂未使農產物增產、受何等影響、洵令人有強力之感、今關東州爲此滿洲開拓前進基地之使命益益加重、故寧謂關東州有工業地帶之獨自性、觀以軍輸工場爲中心各種工業之勃興、生產增強、亦爲日本內地側待望大者又今吉滿洲局長已與青木大東亞相同路赴新京、

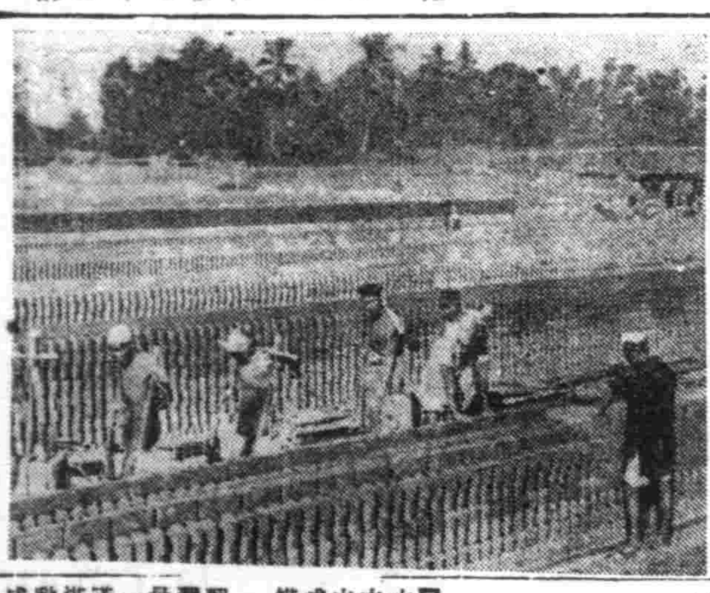

西里伯居民挺身增產

〈製磚在繁茂的可可椰子森林所顯出來背景的廣場上、堆滿了原住民親手製造的西里伯獨特的紅磚、建設着明日的共榮圈的他們臉上、正映着銳帶的陽光、（寫真在製磚工場工作的原住民）

鴉片癮者更生美談
斷禁美英毒害協力增產國策

【雞寧】於美英驅逐的生產必成戰下、由一日開始全滿一齊展開勤勞增產運動、此際即爲裝飾其運動之尾聲指導員與鴉片癮者」的段更生實談東安省恒山炭礦目下熱河省隆化縣派遣之愛勞報國隊員正揮動鑛石炭增產之鎬、旗隊即爲入昨年入坑之六十三名鴉片癮者、指導員呂瑞麟氏、力言鴉片正爲敵美英之毒牙、朝夕鼓吹重要國策鴉片斷禁思想並力言勤勞精神之崇高、一方關於煙膏之配給、亦徐徐取減少方法、本年一月突然實施配給停止故一時癮者之勤勞率減退、惟呂指導員始終爲決行斷禁以精神上肉體的上有理解與同情之指導、遊說癮者奔走結果、其熱誠之訓戒終於奏效、使癮者之體重倍增、就勞亦宗湊爲他隊員之成績、如一日起實施之勤勞增產運動、得全滿唯一優良戰士之稱讚、呂指導員之美舉堪爲勞務興國會當事者之佳話、近將由東安省表彰、

呂瑞麟氏談

關於現在癮者之更生、擧滿洲國朝野研究以期萬全余相信以確固不動之意思行之、如何難事亦必能完成、使癮者先決行斷禁、固然一日二日中吃苦然爲使其脫出苦境養成此種精神、更生實心故今已有見煙膏決不思吸之癮者、

爲解癮者拓一新路
向南滿工業地帶派遣奉仕

【哈爾濱】以解癮者之更生、努力補充爲目標之濱江省、此次已起用省內縣旗康生院之解癮者約百五十名、而向南滿地區工業地帶派遣、此解癮者、九月三日、由哈爾濱出發、分各縣班、於奉天紡錦州紡、瓦房店各紡織工場實行 約有二月間 之勤勞奉仕、加斯則爲解癮者之厚生對策拓新分野、其成果殊堪注目、

伴隨國策發展
實施宗教研究鍊成會

【瓦房店】復縣縣公署、協和會縣本部、復縣道教分會鑑於復縣道教分會自成立以來其會勢未見該發展、叩其原因不外乎缺欠常識及未得研道之機會、是以仍然墮落於萬態毫無進步、鑒於此因遂主辦布教師鍊成會實施精神鍊成、明瞭國策以期建國精神之滲底及認識時局、頃者已自本月二十五日開始在瓦房店協和會復縣本部實施、（參加者爲縣下道教寺廟六九處各住持道士一名共八十六名（監院在內）講師爲總會（會長）側于和嵐、胡然方（副會長）奉天省分會側岳縣、佟協和會中央本部側河村參事、王部員、文教部側宗教股員等氏、科目爲建國精神、決戰下、協和會運動、時局認識宗教政策、其他等、對其成行頗値期待、

寄與戰力增強甚大
阜新北票兩炭鑛克盡重任

【錦州】在豐富之埋藏量與雄大之開發規模上爲全滿有數之阜新炭礦爲處戰時下重要之任務、擬今秋開始滿洲合成燃料錦州工場操業、今後煤灌輸已告完了、

增產特賞法

觀今夏煤增產之成績、孫家灣採煤所先對七月中之目標量之出煤量比率、繼續保持一三二%乃至一四一%於全滿之增產競爭、孫家灣採炭煤所、爲獲得、目下大量活動、其他各採煤所、亦爲達成突破目標量、實踐「不工作者不食」之鐵則、對病人不入坑之日、只配給〇、八斤食糧、工作日於標準量上增量〇、九斤、增產期間中午間〇、五斤饅頭一個工作者、更一日特別加一角工錢又按採煤所別、坑口別定以出煤基準、對達到基準者、特別賞錢、

如此對增產講求特賞方法、求出煤增加主要在於採煤所指導者之優秀與否、如勞務主任與管理主任一人兼二職之平安採煤所、於全局置以勞務精神、務使彼此相攜相助、

副業問題解決

在阜新有自給農場、此約四百天地、爲主種粟、高粱、蕎麥等、亦栽培洋麻此雖非相應自給農場名稱之廣大、可以防止害蟲不接時之食糧配給的不圓滑等、不但確保出煤量、且保爲產業戰士之家族的副業、此所并實施以洋麻、抗木之皮等爲原料之家族副業之手工業其指導由道德會等人等擔當、即指導禮儀、作法體操等、併行精神的訓練、間接對力於增產

素副業問題極爲重大、今後須留意原料獲得、增大產業戰士之收入、實行福祉設施繼續對增產之

全滿第一炭礦所

全滿四十八單位之採煤所、正在在發揮擊滅美英之精神實行必死之增產競爭八月五日以前之成績、實以北票煤礦三寶採煤所爲最優秀採煤所層見從來一日出煤量之三倍之飛成績、在坑內現場雖至終業時間、如未達目標量、亦奮不停止工作、

北票爲我等之山

北票煤礦綜合言之於六、七月前後呈現對目標量之赤字出煤、由八月起開就業率、能率之增進顯著品揭、和其對今後之增產之觀測、達成今年度目標出煤之重大使命、當選明瞭、該煤礦由去年起已減少約五千人、但於標準量知示以三成以上之出煤量增加、此足證能率增進也、此處爲期產業戰士之自發的就勞、阜新等設入坑者與不發行者間食糧配給不同、入坑者曾供以饅頭外以生活必需品稿賞其勞、按各採炭所別、實施坑口別優勝旗爭奪戰、於向現場送入訓練之戰士上置以重點、於家族持戰士之定着而得將來之增產者乃北票炭坑之特徵也、例如鄉村建設亦爲其意圖、尤其族公署、協和會、勞務興國會其他在北票各機關全完打成一片、對該炭礦育成頌注全力此等北票炭礦增產之推進力、極堪注目也、

冠山工場獲榮譽

北票炭礦冠山工場以職場秩序確立運動獲得省內之榮譽此工場、時間的觀念非常強調遲到者等、絕對禁止、若有一秒遲到、即爲敗北、此觀念乃免除缺勤者、現在已有九七%以上之就勞率、於工場之高率上與與約錄此滿系產業戰士全體加以協力、每月五日於此廣前參集朝會國民訓、實行國民体操、先輩產業戰士實行一場之訓話、一切依滿系戰士之自治的行動、秩序正如的實行、

關東配電會社
召開股東會議

【東京三十日電】關東配電株式會社、於三十日午前十時起在赤坂三會堂舉開臨時股東總會、伴隨前社長新井章治氏轉出爲日發總裁、選舉準休息、自午後一、續行懇談、同三時散會、後任社長之結果、前遞信次官前華中振興副總裁平澤要氏當選、

△平澤氏略歷長野縣出身五十三歲大正六年東大法科卒即入遞信省、昭和九年由廣島遞信局長以來、十一年任電務局長、十二年五月就任次官、十三年一月退官、同年秋就任華中振興副總裁十八年五月退社

開拓總局長赴千振

【新京】五十子開拓總局長爲出席千振之開拓祭、特於三十日午後十一時五十九分由新京出發赴向千振、預定八日歸任、

期經濟防犯萬全
擬於九月一日設置刑事相談所

【營口】基於刑事經濟防犯强調旬間之展開、市警務處及市協本部、爲期市民了解經濟防犯之重要、並國立防犯協調經濟體計、擬於九月一日起於左記各處、設置刑事經濟相談所、希市民多加利用茲將設置各地誌之如下、

大和區事務所內、太康區事務所內、商工公會內、農本分會事務所內、

開經濟講演會

【鞍山】鞍山商工公會爲使一般市民、對戰爭下大東亞經濟情勢徹底了解、以及謀協力戰時之產業開發、將定於九月九日午後七時、由鞍山商工公會主催、假昭和製鋼所厚生會館開催時局下經濟講演會、由商工省囑託產業經濟新聞顧問我妻俊雄氏担當講演、講題爲決戰下之大東亞經濟、屆期免費入場、熱望一般市民期前往聽講、

復縣公署招開
管下村長會議

【瓦房店】月之二十五日午前九時復縣公署於公會堂召集管下十四村長依左記議題開催村長會議至下午五時終了

記

一、各科指示事項

一、關於民食增產之件

一、關於勤員事項之件

一、關於城山地區土地改良之件

一千坪之開拓土地
金州青年隊聖鍬完成

【金州】興亞青年隊金州總隊、幹部隊員七十名、茲爲夏季鍊成起見、得以奉公聯盟金州支部、民政署民生、事務兩課、以及地方有力者之協力、於魔家屯會附近九里屯之荒蕪地、造成食糧增產之農耕地、其揮揚聖鍬之開拓隊員、以敢鬥精神、打破所預定之十日間而短縮爲七日間完成、所造成之農耕地凡一千餘坪、於二十三日午前十時、假現地有官民多數參加之下、舉行勤勞奉仕終了式矣、

無盡會社契約額

【新京】全滿無盡會社十四社之六月末案績契約高合計一億四百四十二萬三千人、比九年末增千五百六十九萬三千人、額金合計千四百二十八萬八千圓、比九年度末增百六十九萬九千圓、額金合計三千五百三十一萬圓、比九年末增五百九萬七十圓 詳細如次、

種別	九年末	十年六月末
		（單位千圓）
給付金契約高	[illegible]	[illegible]
額金	[illegible]	[illegible]
買付金	[illegible]	[illegible]

股票行市

前場

奉天滿取 開盤 收盤：滿取、新鐘、滿業、滿鐵、煙草、滿草、同新、新銀、五品、礦業、木材、同新、朝新、滿土、滿毛、大機、滿工、土木、滿鐵 [illegible]

安東市況 開盤 收盤：新鐘、電業、興銀 [illegible]

後場

（收盤時間十時五四分）

奉天滿取 開盤 收盤：滿取、鐘紡、滿業、滿鐵、營紡、滿東、電業、興銀、新船、南鐵、大材、同新、新朝、滿取、滿農、果工、土木 [illegible]

安東市況 開盤 收盤：滿取、新鐘、電業、興銀、煙草 [illegible]

哈爾濱市況 開盤 收盤：滿煙、新取、新鐘、滿鐵、同新、大興 [illegible]

大連市況 開盤 收盤：特工、滿煙、五品、大新、鐘紡、商船、商銀、日石、日立、滿業、同新、瓦斯、滿化、土木 [illegible]

東京短期 開盤 收盤：新東、重工、鐘紡、日立、鋼管、滿鐵、國新、新鐘、重工、日石、滿業 [illegible]

タイプー印書
專門代打各種公文書類
奉天市朝日區東亞街三段二五（南三路緯九路洋行二階）
奉天東亞タイプ印書部
電話（二）五一〇七

加入「鶏事問答」
是雛雞事業家的福音
是初心家的指針
簡章附郵票六分即寄
奉天市小西關惠工街三ノ二
滿洲鶏事社
電話二七〇九三番

緊要聲明
緣奉天市小北街一段一〇三號和昌盛工廠代表人李振常於本年九月一日將該工廠營業許可舖墊權利等讓渡與讓受人和昌盛鴻記高文華名下經營由讓渡日以前所有內外一切事務由讓渡人負責辦理不與讓受人相干特此聲明
讓渡人 和昌盛代表李振常
讓受人 和昌盛鴻記代表高文華 全啓

遺失支票聲明
敝號於康德十年八月廿八日由哈爾濱益發銀行匯至奉天該行照付支票一枚計國幣貳千八百元整第二七六四號不記名式不慎遺失除向該行掛失外特此登報聲明
聲明人昌盛魁

律師張俊武代田鴻儒緊要聲明
茲據田鴻儒聲稱近接袁經綸函開對本年三月廿日締結租賃合同及租條具契約解除之旨等語據此除依來函解除租約另案請求大舞台戲園及准備停演損失賠償並訴袁君另案照外律師委託登報等情合代聲明如右事務所奉天市藩陽區一心街四段三六號
電話（四）三二二六

募集
一、對機械技術素有經驗者
年齡 二十歲以上三十歲
獨身寮設備完善住宿歡迎右希望者攜帶履歷書來社面談優遇
奉天市鐵西區興工街三段二號
御多福綿花株式會社

緊要聲明
於康德十年八月廿四日號後無論發生何事敝號概不負責特此鄭重聲明
奉天英利泉醬記雜貨

緊要聲明
於康德十年八月十九日另有高就隔於該君經手事件一律結清嗣後該君如再發生其他任何事故與敝號無涉特此聲明
奉天市一心街三段四三號
天興堂生記啓

閻醫專治咽喉病
發售
閻醫生咽喉金丹
主治咽喉腫痛擴食擴氣紅腫破爛
總發行所 奉天市小西街大什字街南 魁生堂
招聘各省代理店 簡章函索即寄

最高最細 超然出衆
雙美人雪花膏
含有荷爾蒙成份、能滋養皮膚、去皺除斑、香味文雅猶其餘事也
總行 大阪 中山太陽堂
（分行）奉天・天津・大連・青島・上海・南京・漢口

手足麻痺、易感疲勞、頭重
不眠、耳鳴、半語、半身不隨
高血壓・中風
此處重要
好評之 最新學說
何謂重要（血壓中樞）特殊荷爾蒙補給之新療法
如不留意易引起腦溢血死亡
從來不撩解高血壓中風病之重要「血壓中樞」最近由於著名里子克爾教授發見 頭後部此處重要缺乏荷爾蒙以致迅速惹起右記之苦症發生、因一時之疏忽患腦溢血（中風）死亡之事實已成世界之公認本藥係基於新、學說完成主要目的以當世無双貴重之荷爾蒙對前面記載各種病症無論多年之中風症無不奏効博得好評生命之憂爲勿遲延病者應當心哪後腦部
▲藥價十日分三圓五角廿日分六圓五角卅日分九圓
ヤギクラミン
△全國一流百貨店均售急用請按照（振替手續送費內地外加貳角五分國外五角向左記發賣本舖訂購
東京市目黑區洗足四三 賣發元 原理化學研究所藥品部 振替東京八四五壹壹番
（西部日本代理店）大阪東區心齋橋 高橋盛大堂
說明書免費奉贈 詳細請向發賣本舖索取說明書一讀

完全治梅
新水溶性蒼鉛注射液
去毒鉍斯
本劑於上膊筋肉或皮下、可以自由注射、對於一切梅毒、在最短期間內根本治癒確可壓倒一切類似品、獨用此劑固可顯收卓効與六〇六併用更可增進効率、神力驚人・一試便知
田邊藥品株式會社 奉天・新京・哈爾濱
TB59

調經健身
女性荷爾蒙劑阿備司經片的特長
一、藥性緩和作用強大。
一、得由內服而收著効。
主治 月經不調、閉經期障碍、不妊症、乳汁分泌不足或減退、神經衰弱症等。
包裝 一〇〇片 二〇〇片
阿備司經片
發賣行 武田藥品工業株式會社 日本大阪市東區道修町
4-67

羣醫束手百藥無靈時速服福康育
▲婦女諸病▼
福康育
▲立奏神效▼
●藥不在多●有効則靈●價勿貪賤●好病爲功
定價●大盒二千二十八粒六元六角・小盒一千一百八粒七元二角
◆適應症◆（外埠函購另加郵費四角）
赤白帶下 腰腿疼痛 子宮寒冷
久不受孕 行經腹痛 月經停閉
腹內膨脹 寒塊氣塊 癥血凝積
月經不調 虛病癆病 產後諸症
四肢痠痛 面黃肌瘦 飲食少進
服福康育 諸症除根 飲食劇增
製造本舖 國瑞藥房 奉天市小北城門外西頭電車路道北 長電話（四）二〇四一番
奉天代理店中街 中法大藥房 長電話（四）二八五九番
奉天代理店中街 天益堂 長電話（四）二九九七番
奉天代理店中街 天益西藥房
治愈婦科諸症來函鳴謝原文照錄 [illegible]
各市縣代理店 [illegible]

大骨節病預防曙光

緒方知三郎博士發表宏論

【通化】關於滿洲國地方病之大骨節病、日滿權威者、雖已百數年、加以調查研究、終未判明正体、依然為學界之謎、二十九日於通化召開之民生部主幹之大骨病研究發表會席上、奉天病理學教室緒方知三郎博士以「關於大骨節病之預防試驗之予備實驗的報告」為題、關於大骨節病預防之人體實驗遂行計劃的研究大體發表如左、該博士自康德四年以來滿開且八次實行東邊道之實地調查、既已數同試行新吉中間之經過、然關於預防實驗方法、此次方始發表、其原因尚未究明、該博士之研究則今後對該病預防上投注光明與力、極為期待也、因使動物患大骨節病為確立病因、必須由人体實驗、大骨節病之主因為飲料水中之有毒礦物也、因維他命A之顯的欠乏、大体已經判明、以上第一策除去飲料水中之毒物或使無毒化、第二策、補給維他命A、然實行第二策、因經濟上多困難、鑒於滿洲之實例、預定絕對無有、反之據飲料水中之特殊之有機物為本病之主因、第一策之効果、乃為絕對者、第二策既已行人体的實驗、即第一策併行實行本格的預防、關於飲料水中之有毒性之本態及其除去方法、尚未有十分研究之餘裕、然僅依機化劑、容易的酸化、依然破壞殺難事、已普通使用矣、吸着劑、不能完全除去、依據本年度調查飲料水中存在之毒物、想為最後之今後專研究此問題、從速除去此毒物並決定無毒化之最簡易方法、次之實驗方法、以罹患率多之流行地方與周圍之環境全選同一之二部落為實驗村、其他為對照村、於此二部落民之中以五歲以上二十五歲以下之者、開始實驗、以光線照之辨別罹患者及非罹患者判別、比較兩村間之相差而後決定原因、若罹患原因有顯的主因時、對照村為從來有多數之發病者、以實驗村預定獲得絕無之結果、

電極新製造法

村上教授之苦心考案

【安東】航空機之飛躍的增強燃料之試、對於決戰下航空機主要資材之鋁製造期待不可分高純度之電極、大量生產之時、滿鐵、時尤以鴨綠江流域為中心以無煙炭之燃炭為原料之劃期的電極製造法由京城帝大理工學部教授村上惠一氏考案者、其結果自十月二十二日至三日間於新義州開催之滿鮮科學工學會席上發表之、頗受各方面之關心、即為後一種鋁、須以同量之電極與倍量之礬土、一成冰晶石為要素、而溶解電解也、其中灰分多之不純度者極少、而含有多數不純物之實極純度如何而決定者也、此次村上教授自昭和十年以來、費盡心血考案之電極、新製造法、於原料之無煙炭混入亞硫酸加里液、於加熱圖中加熱、將來分化為可溶性、水與酸相溶解為簡易者、據此方法獲得製品灰分為〇、四%較以下從來需極亦無遜色之良質也、今後以鴨綠江河口地帶為中心約定劃期的飛躍、貢獻給工業之發展頗大者也、

專賣署員

提倡皆勤運動

【營口】為達成戰時體制下國家之要請故我市專賣署全員意於此火傘高張之時不避炎日之蒸不辭搬土担沙之苦而揮汗勤勞奉仕作業中、作業之場所、為市之貯藏場內、作業之要務為担販河旁之汀泥、修建該場內之道路、該署奉仕之全體職員、共分七班、每日輪流奉仕作業科長任班長、主任為副班長、於七月廿六日起每日午后三時至五時、施行二小時之作業、自開始奉仕以來、迄今月餘、自欲達成八月末之修定期、故於最近每日特為兩班奉仕作業其作業場內、三十米長、二十米寬之牛坦道路將完成於目前矣、該署偉大勤勞奉仕之精神、殊令人欽佩也、

長白拜登隊繼續進軍

【通化】赴長白山必勝祈願祭歸途之長白拜登隊、二十九日午後四時乘車到達漫江、廿日因晨來之霖雨、漫江間之道路地帶完全泥濘化、登拜中最難路、亦為登拜隊先鋒之鹿兒島隊長以下二十五名先遣隊為白頭嶺及大正嶺間及溫泉森林草原之限界線、東方十三公里出更以此地點行動、白頭嶺連結之道路踏查、又由長白縣城行動開始之別働隊、自大正嶺至松花江源、溫泉旅館山麓、天池溫泉、實由溫泉至森林鐵道終點、韓家店之間、行道路踏查、先遣隊別働隊動於溫泉與本隊會合、乃前歸途矣、

巴圖營子所管實施壯丁檢查

【北票吐默特中旗】值此大東亞聖戰下、旗長及軍管區徵兵官、率同勤員科長、及國兵兵籍股長等、於八月二十六日、赴巴圖營子徵兵署開始第四次壯丁檢查、下達上達、並備之連絡切實、以打開從來滿系常會難關、期望達成圓滑、更於九月三日開指導委員會、協議一切具體方針、

昆盧寺老方丈 密三和尚退座

【錦州】城內北街昆盧寺、乃本市唯一之毛盧派古剎、該寺方丈密三老和尚、自就座以來、凡關於該寺內外一切事宜、無不盡瘁籌劃、該老方丈頗望頗重、今者已屆三年、乃定九月三日退座、由該寺監院洗塵大和尚接座、該日午前十時舉行接座典禮十一時入席、該寺已用前退居孚泉和尚並郡監致奄和尚名儀棟盪施主、想當日典禮必呈一番盛況、

全國展開健康運動

體育週間自九月十五起始

在清爽秋空之下、以四千三百萬國民體位向上為目標、為使大東亞決戰戰勝、造成鐵似身體之文教部主管第十次之體育週間、決定自九月十五日、至廿一日止、本年度為全國民基本鍊成種目根抵之建國體操產業體操、激底普及、此外置重於強化行軍力、昂揚國民士氣、其他對體育實踐團體之表彰、亦考慮體育之夕等、尤其九月於國都凝集全國民總力之國民鍊成中央大會漸次追近、本週間之成果、頗堪期待、（照片為宣傳畫）

于省長二日晉京

出席全國省長會議

伴隨本年之農產物增產、而全國各地在官民一致努力下豐收可期、而對本年度出貨萬全、及呼應糧穀收買價格之提高、期合理化之運營、首都中央乃定於本月三日在新京舉開全國各省長會議、對農產物收穫及出貨開會協議、奉天省長于 鏡濤氏、定二日午後四時二十一分偕秘書官張紫震赴京出席本會議、

強化財務運營

舉開稅務事務研究會

奉天省公署、及奉天稅務監督署兩當局為謀戰時下、財政運營萬全、及稅務擔當者素質向上、執務能力增進計、決定於九月六日起在本溪湖市、九月二十日起、在營口市、各亘一週間、分別舉開省下各市縣稅務事務研究會、屆時由省側徐財務科長、稅務監督署佐藤第三科長、等關係官蒞臨之下、隆重舉開、內山事務官、蔡事務官、等致一般市縣出席者、為稅務股長街村股長及其事務担當者、每市縣約為三四名、各市縣之參加地點如下、九月六日起、在本溪市舉行者、有下列各市縣、撫順市、鐵嶺市、本溪湖市、撫順、本溪、遼中、新民、鐵嶺、法庫、康平、清原、興京各縣、九月二十日起、在營口市舉行者、有下列各市縣參加、奉天市、遼陽市、鞍山市、營口市、瀋陽、遼陽、海城、蓋平、復縣等各縣、

華北勞業視察團動靜

【新京】二十九日入京之華北勞工事業視察團一行、二十九日參拜新京神社、忠靈塔建國忠靈廟後、參進宮內府簽名問安、三十日歷訪國務院以及外交部經濟部民生部、同日正午出席民生部主催之懇談會、關於滿洲華北間之勞務問題遂行懇談、預定三十一日赴吉林、視察豐滿堰堤、九月一日午前八時四十五分乘新京發列車赴哈爾濱、繼視察奉天、遼陽、撫順、鞍山等各地之入滿華北勞工並勤勞奉工隊活動狀況、七日午後十一時四十五分乘奉天發列車就歸還、

鞍山統制蔬菜

【鞍山】鞍山市當局、為期蔬菜類之配給圓滑化、並防止暗行交易起見、以九月一日為期、對當地蔬菜、強力實施統制、在當地蔬菜、一切由生必支店購買、一括向鞍山生鮮食料品小賣組合引渡、由同組合再向組合員市內店舖業者代表者、及行商代表者、按照一定比率成數配給、價格亦按原則、每半月決定一次批發零賣、分別規定、又於統制實施之際、取締方針如左、

一、無許可行商人、徹底的取締、
一、露店業者廢止、
一、有鑑札行商人、於選擇之後、向指定地區配置、
一、右統制配給決定一切、

基於輸出入基本

調查日用品組合業者實態

【大連】滿關東要日用品組合二十五午前十時、於該組合會議室內、基於州廳指令協議關於業者實態調查之件、鑑其結果之具体化調查資料、但於該組合之各實態資材、為基本於記載之輸出入許可書、由策定組合側以對業者、確記送附之、應往注意、

研究蔬菜貯藏 派員赴蓋見學

【營口】本市多季所需之蔬菜往年大都由蓋平、海城、鞍山等地輸入、緣此為恐本市多季蔬菜輸入不足之計、本市興農合作社有鑑及此、遂有蔬菜增產與貯藏穴之開催各方面現已着手、指定關城有振興、東昌、同治三區、此三區預定掘貯藏穴十三個、每穴可藏蔬十五萬斤左右、共計有三百十臺斤之多、同時並招聘於蔬菜貯藏富有經驗者、赴蓋平各地見學、

州民赤誠奉仕

【旅順】百六十萬關東州民以心之讚頌、景仰之關東神宮、以各方面之熱心奉仕、茲於其建設漸在進展、茲於三十日午前十一時已舉行該神宮社務所之地鎮祭、完成當在明年五月、

牛莊協和青年塾

舉行隆重之開塾式

【牛莊】協和會牛莊街分會、對於檢後青年訓練機構之青年塾、及牛莊地區之青訓塾本會當局進行方策之指示、籌備完畢、乃於今二十三日上午十時於該青年塾院內、在地方機關長、各界代表、並聯關係者、臨席之下、舉行開塾式典禮、頗隆重儀序誌下、一、全體入場、二、日滿國旗揭揚（日滿國歌合唱）三、向日滿國旗行最敬禮、四、建國神廟、皇宮、帝宮遙拜、五、默禱、六、開塾詞、七、縣本部副訓示、八、塾長致詞、九、各機關長祝詞、十、閉式詞、十一、向日滿國旗行最敬禮、十二、攝影、十三、閉會、十四、解散、

本社主辦

南滿新人歌手決定

於本社隆重舉行授賞式

由本社及滿洲畜音會社共同主辦之南滿地區新人歌手競唱大會、已於廿九日午後五時圓滿終了、經審查委員會對出席競唱歌手、依發音量、表情、及音樂常識各科目詳細審查下對左列之名認為合格、定於九月一日午後一時在本社隆重舉行賞品授與式、其當選氏名如左

一等 王 影（男）
二等 金 馨（女）
三等 張凌霄（男）

滿係奉公班常會

今後決行促進自發活動

【大連】大東亞決戰下、對百三十萬滿系州民認識聖戰之意義、協力與大戰完遂計、奉公聯盟、從來有名無實狀態之滿系州民基礎組織奉公班常會、為促進其自發的活動、開催奉公班聯合常會、因滿系幹事中、多為文盲者、故八日之常會、陷於停頓狀態、今後更以鄰接奉公班五、六個班、一致團結、以其由最富有指導力之幹事為司會者、而圖開聯合常會之實踐項目及其他一切具体化、一方面、以分區、會為單位、開奉公班幹事聯合常會、例月常會、百由幹事參集、關於八日之指示事項傳達與實踐等、為司會者會長或分區長說明、以圖滿人常會圓滑運營、奉公聯盟、更為發揮常會之機能任命公堂委員或會吏員等購入智識份子為補導委員、使由側面指揮導、更圖補導委員之趣旨徹底計、派遣日系指導委員以指導之、由此以上意下達、

電氣技術競練大會

各青年戰士成積異常優良

【新京】關於少年電氣技術工之技能審查決定舉開全滿技能競練之工部門第三部電氣部門全國大會三十日於國都電業第一養成所開催、參加者為電業滿洲、滿洲汽碩子、滿洲昭和鋼鐵、撫順炭礦各養成所選出之十五六歲少年技術戰日系七十七名、滿系五十八名、於午前舉行開會式、次為關於建國精神之學科、但都現出優秀成績、午後起為內線外線架設電氣測運等、技術競練大會繼續三十一日審查、正式發表預定為九月中、

香港製糖廠巨姿

新香港之重要製造工業之一者、即於占領同時而在新性格下、開始再出發之香港製糖廠也、此糖廠具有可誇示之設備、將由南方各地輸送來之原糖、製成白砂糖、角砂糖、而向內地、上海等各方面輸送、照片（上）香港製糖廠之頁砂糖山、（下）溶解原糖而使糖精與糖液分離之工廠、

奉天技能競練會

於西湖工廠盛大舉開

技能競練（編纂部內）奉天省大會、九月三日自午前九時、於瀋陽區大南街一段一〇五號、西湖工廠依左記順序開催、一、開會、二、國民儀禮、三、開會詞、四、委員長訓詞、五、來賓致詞、六、出場者宣誓、七、建國精神競定、八、職業常識競定、九、競技開始、十、閉會詞、十一、向日滿兩國旗最敬禮、十二、閉會、

參觀父兄奮戰遺跡

派遣先烈遺族來滿

【東京三十日電】將由九月一日在新京執行之滿洲國建國忠靈廟合祀祭參觀戰時滿洲國各地、巡覽父兄奮戰之地、追懷其壯烈的勳功、昂揚向興亞聖業邁進之意氣之日滿中央協會於滿洲事變勃發以來在滿洲曠野陣歿殉職建國功勞者之遺族五十七名、派遣來滿洲、其中北海道、沖繩、鹿兒島、秋田縣之代表十名、最近由上京出發、經一日、於神田一橋寮會合、十一日午前、五十七名全員、再於該處集合、午前舉行結團式、宮城奉拜等、一行之中、沖繩縣代表松田宇清君（二〇）發表感激談如左、南方海戰果之時、並有我等之先輩、大和魂之純血、於聖地滿洲、担當決戰下北邊鎮護之任等、欲見其現情、今得赴滿、余願亦遂、

滿系秋季排球會

預定於九月中旬舉行

【鞍山】戰爭之勝利、亦皆賴於檢後國民之体力健全、欲使國民之体力強健、是必要注重鍛鍊和運動、所以本市滿系市民於每年春秋兩季都定例舉開排球大會、而本年度之滿系市民秋季排球大會預定於九月中旬開催、希望有志者、務須提前練習、養精蓄銳、待屆期以獲冠軍之榮譽、

滿華青年團座談會（上）

△出席者

中華方面

團長 蔣先啓國府陸軍中將
團員 高 樸（廿八）中國青年模範團大隊長
同 張 衛（廿五）同中隊長
同 王蔭穗（卅一）同大隊附
同 周議正（廿四）同中隊長

滿洲方面

永戶奉天市本部青少年科長、竹中奉天一中協和青年團訓團長、高協和青年團大隊長、廣數島島組主任指導員、鄂青年訓練所指導員、張奉天市勤奉仕隊大隊長

中國青年模範團、中堅幹部四名、由訓練局長蔣先啓中將引率之下來滿、自新京起向各地之滿洲國青少年團活動狀況視察、一行於協和會奉天市本部會議室開催座談會、關於滿華青少年運動交換活潑的意見、以下為座談會之記錄

記者 以中國青年模範團今回來滿為機、希望將奉天市直談青少年指導者各位齊集一堂做一聆關於滿華青少年運動之現狀、組織、運動方向等之傾蹟安論、

昂揚興亞決戰體制

高大隊長 先由會談滿洲國內之青少年運動概況、滿洲建國以來、既已十年、青少年運動、殆已決定方向、第一為確立理念、建國以前於軍閥排日政策之下青少年之理想顯著的衰劣、缺乏明朗性、生活環境亦惡、一朝一夕難產除此等之弊飛、純真的青少年激底建國精神者為想達成理想為最捷路也、我想於此直以重點第二為組織、個個拋擲以往不良、此等青年先集合於出發點、組織也屬青年、凡皆為此等行爲之前提條件、康德四年全滿開設四十七處協和會青年訓練所、組之使全國青少年體得建國精神協和奉公之實學各民族一體、創設全滿唯一之「滿洲帝國協和青少年團」、諸種之既成組織皆屬於傘下、康德六年三月一日舉行結團式、由康德四年至六年之三年以全滿青少年組織化之基礎的準備為重點之時代、初期使青少年運動要激底確所須理念與青少年組織化、之二點、繼中國事變大東亞戰勃發以來伴隨為戰局之發展、青少年運動亦脫却理念之域、既入於生活即戰爭實施之階段矣、如何協力於戰爭、為協和青少年團課負之最大最重要問題、其問題之解決無論個人之生活如何、以組織昂揚國家意識、以實踐之

蔣團長 中國青年團基本亦與理念同樣、為中國之建國精神、青少年運動凡皆於部面、顯現此建國精神、最高指導精神即建國精神、又國府唱道之三民主義以此中華民國建國之精神、為新生三民主義、非孫文先生之三民主義、汪精衛者、然此為語謂國府之政治理念、孫文先生所唱之純正三民主義、然於民族主義理念為將政權所謂解、將於為中國之中國之邪道、致前成排外思想、以至排日侮日思想之根源、然乃大亞細亞之所謂民族主義、乃大亞細亞民族主義之謂、而以亞細亞民族之一員觀察中國、此乃現在國府之民族主義、僅以此一點觀之、亦可知為與蔣政權不獨相容之正統的三民主義也、

高漢君 中國以自國為戰爭者、與中國青少年運動與滿洲國青少年運動、顯示非常之不同點、蓋在戰爭中之建設、非常困難、然中國青年團則取即應戰爭之態勢、故青少年運動、實戰爭完成之有力的一手段也、

建設東亞人之東亞

記者 訓練之中心的精神目標為何

高漢君 第一為和平建國、此乃為使全國青少年徹底者、第二如此東亞人之東亞為目標之中國獨立自主、所謂東亞人之東亞與獨立自主、表盡具不可分之關係、如東亞共榮圈內之各國獨立自主、各得其分、建設東亞人之東亞是也、

記者 訓練之方針如何

高漢君 訓練實為思想、生活、軍事、工作、勞働、服務等、分思想訓練有建國精神之三民主義之徹底、對建國和平運動之認識等、生活訓練則注重戰時生活之徹底、及規律之確立等

記者 思想訓練所表現之中國青年的特質為何

高漢君 中國青年非常富於感情、同時受有英美的浪漫主義、享樂主義之流毒、但性格則仍為類似東洋人之純粹者（未完）

赤松記者

鳳箭

成問廿八日的防空服裝日、究竟怎樣、畢竟是防空先由身體做起的意識激底了吧、街上僅有極少數的違反者、但自然也有這樣想的、今天防空日、不必出門、有事明天再辦罷、在這種意識下、便不去辦備必要的物品、而只管躲在屋中如此之人們、自然會以為防空服裝日是太麻煩的道種曖昧的行為、實不是非常時下的人們所常有的、須知防空服裝、並不只限於通行人、而識「滿洲的徹底必至」的決戰下的實相、所以今後指導的激底、當更周注至於此點、對於服裝指導、或實行戶別訪問亦未可知、關此當局切望市民勿反省、切勿為敵機的目標所乘、

無線電

八月三十一日（星期二）

六、〇〇（新京）國歌 建國體操 六、三〇（大連）初等日本語講座 高宮盛逸 七、〇〇（新京）報時報道繼續（新京）比布拉風獨奏1、斯羅尼遊2、比布拉風的木琴獨奏一、比拉雪鈎3、海邊之歌4、夢幻曲5、藍州俊曲二、木琴獨奏1、金婚式2、天國與地獄 一一、三〇（奉哈）經濟通訊 一二、四五（新京）職場體操 一一、五八（新京）歌謠

〇、〇〇（新京）報時鑑瞰（奉天）平谷調大鼓 忠保國（六〇二）芮伯芝 〇、三〇（新京）報道 〇、四五（新京）家庭時間野菜儲藏法 四、〇〇（新京）報道繼續（奉天）食料品小賣價格 四、二〇（奉哈）經濟通訊 六、〇〇（新京）學童時間 新聞（錦州）兒童劇愛的勝利 錦州放送小朋友劇團 編劇歐陽該 導演歐陽光 六、三〇（新京）中等日本語講座 五百木元

七、三〇（新奉）報時報道經濟通訊 七、三〇（新京）講演 儲蓄的實績與節約 康德新聞社文化部長 張羅（新京）國民歌謠 進亞細亞 新京青年合唱團指揮 趙銘 繼續（大連）劇 玉堂春 大連京劇研究社 九、〇〇（新京）報道繼續（奉天）俄羅西部合唱 1、鳥獸海曲 2、菩提樹 3、靜夜 4、斯坦卡拉賓 奉天放送合唱團指揮 王文暉 九、三〇（奉天評詞）宏音鐵（八一）福坪安 一〇、〇〇（新京）報時報道 一〇、〇〇（新京）管絃樂 1、歌劇「里格來托」2、歌劇「拔率曲」3、南國蓄薇 4、木魂圓舞曲 5、勃格催眠曲 廣東音樂 1、走馬英雄 2、旱天雷 3、步步嬌 4、鵬鵡戲麒麟、

貯蓄身家富裕
興亞銀行
奉天千代田通支店
奉天大西門裡支店

服後立能見效 短期除根永不再犯
主治 各期梅毒
濟康 清血解毒丸 片
人生最可怕的就是梅毒病！
各埠藥房均有代售
包裝四二片 定價三元
發售處 濟康製藥所 電話四三二一六番

濟康 滅淋根 片
急性慢性 淋病特效藥
各埠藥房均有代售
發售處 濟康製藥所 電話四二三一一六番

司保明 眼藥
是一般眼藥中的超特品
是一切眼科病的精良劑
全國藥房均有代售
特約發售 滿洲製藥株式會社

眼科專門 光明醫院
院長 王義心
大連市西崗保勝街 電話(三)一一〇七番

內城鐘樓南西胡同內
電話(四)三九一
郭氏醫院
院長 女醫學士 郭李 林松

加當
何必忍痛 請服「加當」

遼陽版

康德新聞社遼陽支局 遼陽市大和區第二條

實施國兵檢查
劉堡街將近即舉行

【劉堡】街之壯兵、於近日舉行檢查、故街當局現正準備一切、我街適齡者及街管下者頗不爲鮮、又去歲成績、很爲良好、故街當局、決努力完成此重任、以付國家當局現實之要求、而必使今年成績、凌駕往年、俾使各個適齡者、均能合格、悉充國家干城之選、而確保我街之名譽。

掏包賊被捕

【遼陽】劉景林者居於市內協和區東永昌街二段四三號、雖年僅十八歲、然當市內掏包之慣賊、於前曾有前科數次、當局終因其年青有爲、有後望焉、並未加重處罪、豈知該劉某惡性不改、仍操舊業、於昨二十六日更行出現於市內各娛樂場所、正在掏包之際、適被司法刑事李樹誠看見、遂將其逮捕送科嚴重懲治。

國債消化成績良好
足徵隣組皆具國家觀念

【劉堡】街民對儲蓄思想、已有徹底之認識、故此次富國債券、按隣組消化、其成果頗爲良好、蓋各鄰組員、深悉儲蓄爲何事、對國對家有如何之必要性、致使債券購買者、勇前爭先、多呈踴躍、街當局對此深爲佳褒。

境內治安狀況頗佳
劉堡街民皆得安居樂業

【劉堡】入夏以來、青紗帳起、爲地方治安之維持、署長以下全員、均不分晝夜、作不眠不休之努力、同時、並喚起鄉民協力、以期收得徹底之實效、月來以努力之結果治安頗呈良好、街內更有路不拾遺、夜不閉戶之概、街民得以安居樂業、此不能不歸功全署之努力所獲而致、

昭和製鋼自給菜圃
收獲成績異常良好

【鞍山】昭和製鋼所爲圖滿系工人食糧之自給化起見、由同所運輸部工人〇〇〇名、在立山莊附屬地一萬五千平方米、設置蔬菜園以勞工課爲主体周旋種子購入器具之貸與耕作指導等事項、近來此等工人於增產途暇耕作之蔬菜已多結實是以廿日正午表彰優秀栽培者同時向全工場勞動工人呼籲與大大的獎勵指導、

正取調中、

實行食肉配給

【大連】關東州畜產食品組合爲對市民食肉、(羊、豬、牛)配給關係、曾與滿洲國政府接洽之結果、目下確保百五十頭、預行以登錄制配給、但今後更預行以適正之配給、又與州廳、市廳當局之接洽、期以讓肉蒐集萬全並配給面、整備考慮、該組合則依全市區別制、考究實入貨數量、施行配給之、每月一人最低計畫能分四十双

對滿系官公吏行特配味之素

【錦州】市公署經濟科爲慰勞滿系官公吏、實施特別配給近曾到大批調味之味之素故決定由八月三十日起、至九月十五日止、以臨時配給票、對滿系官公吏配給、以抽籤辦法、大約二人爲一瓶

謀徹底上市措置
縣協本部提出預想表

【遼陽】縣協本部、前者對管下各村所調查之早地區、刻已製作農作物預想量調查企案報告表、目下已告完竣、不日即呈報省方、以資作出荷參考、而期農民各盡所收一無遺憾、完成出荷之責任、達成增產報國之大使命、此爲當前急務、故此報告表屬爲重要、

一網打盡盜車賊
本市今後已無閉戶之煩

【遼陽】自客歲市警務科對自轉車竊盜團一網打盡後、本年度市內頗呈安定態度、然自六七月間市內突又發生自轉車丟失事件、市警司法關係者、對此絕不忽視、故經全刑事、出動偵察、卒於本月十二日午后二時頃、將大竊盜之眞賊逮捕、今誌其經過如左、王殿仁(三一)原籍遼陽縣劉二堡街孟家水口屯人現住所不定終日以竊取而維持生活於本月十二日午后二時頃該者又出現於市內昭和通附近、於街頭徘徊、欲待機行竊、時正值司法刑事李樹誠李中灝等行至、見其容像可疑、遂上前盤問、而王某見有人盤問、形色更形惶恐、言語支離、刑事等認其有不法行爲、乃帶往嚴重取調、結果供認、自本年六月以降、先後於市內窃取自轉車十五台、窃後皆輸至奉天市皇姑區售賣不諱、現市警務科司法股、將該所窃取之車、找回十一台、關於今後之窃車賊又一網打盡此不能不歸功於出力之刑事等(照片爲司法刑事及犯人並所窃取之自轉車)

爲節制市民用水
對於亂用者行將處罰

【遼陽】作爲工業用飲料用或防空用之水爲銃後市民、不可缺最大之武器遼陽市水道鑑於漸水之萬全向一般市民促其節約同時於太子河水源地使其早爲竣工、實施一時時間給水、市當局、今後又對亂用水之市民以給水停止過料之處罰方針、甚望注意、

暫改給水時間

【遼陽】遼陽市內現內上水道發生故障、正在修理中、故今後對送水時間加以限制望市民特別注意、給水時間▲每日午前五時至八時、午后四時至七時、

叔嫂通姦還要殺人
這場姦情人命眞相已大白

【遼陽】縣下亮甲屯警管界亮甲村雞鳴寺屯西溝、有農民王錫俊者(卅一歲)係被害人王錫崑(四十二歲)之胞弟、王劉氏(卅五歲)係被害人之妻、王錫俊與王劉氏、係叔嫂通姦、於九年七月五日以後、發生肉體關係、迄今年餘、發生肉體十三四次、邇來圖姦情熱而起、於十年八月八日、午後五時許、狗男女合議、於當日午後十時許、用屋內搭手巾繩子、將王錫崑之脚捆住、然後用棉被將其嘴堵住、即可堵死、因時適值被害人頭朝下睡覺被疑人王錫俊將搭手巾繩子、由東頭解開、王劉氏將西頭解開、並由箱內拿出藍棉褥一條、預備堵被害人之嘴、被疑人王錫俊剛將繩子、搭在被害人王錫俊、氏將楊木劈材一塊、遞王錫俊、照被害人之頭部打去、王錫俊、照被害人之頭部左額骨、並頭骨打傷一處、皮破紅腫、左眼珠充血青腫、被害人驚身驚醒、哎呀一聲、又將被疑人神散、幸未殞命、對于被害人之傷損、約二週間、即可全癒、亦無危險之虞、待事件發生後、由亮甲屯警察尉孫克棟、警尉補張永勝、率同警士三名、於夏季特別警備勤務中、風聞被疑人王錫俊王劉氏二名、有殺人重大嫌疑、馳往被疑人家宅偵查將其捡舉、已送縣司法股現

謀食管理一元化
農產物完全由興農部管轄

【遼陽】爲因戰局之進展、關於食糧問題之重要性、亦愈趨重大、對此政府爲促進各種食糧效率活用、藉使食糧管理統制一元化起見、乃使從來歸事實局所管之小麥粉物而移歸興農部管轄、而由此次決、定與其他食糧農產物一元化起見、乃使從來歸事實局所管之小麥粉物而移歸興農部管轄、而由農產公社一手担當收買配給故市內由八月二十日始事實局方面即與農產公社辦理移交手續、由九月一日即可實施、

謀街村行政發展
縣令調查呈報備品

【遼陽】本縣行政當局、爲謀街村之進行、及物品充備計數特通令各街村長、依據頒發之表式、將十一年度所需要之物品、盡量查填、並於八月末日前報縣、以憑核辦、倘逾期不報、或呈報遲滯者、概不受理、致物品需用不足、有碍街村行政之進展、實乃咎由自取、實無旁貸、宜各注意爲要、

本造橋樑年久腐朽
本街大有重建新橋之必要

【劉堡】街分河南河北、通行唯賴一橋、橋爲木製、年代既久、多已朽腐、來往行人、頗有惴然不安之感、又其橋甚窄、不能通車、以致呈諸多之不便、爲民生便利計、尙希當街責任當局、能爲籌劃一下、加以重修、於此即可免危險、又大爲便利街民、此關街政、民便、故街民翹首期望其成

古塔警鐘

▽…夏日的風、已吹過了大地、秋已臨到人間、在此夏秋交替的期間、也更是傳染病發生的時候、

▽…市當局爲澈底杜絕病魔之侵害、於來月預定實施結核豫防週間、然而並非是只在週間內、要我們來豫防

▽…我們可以看大街和小巷的一隅、常常有人隨地便溺、此不但有失觀瞻、也實在不衛生、更是個人的不道德行爲

▽…所以在這裡更要起一般小販行商者們的注意力、就是你把一切腐亂的瓜菓亦不要隨便拋棄街上、因爲公衆的衛生、須要我們公衆來保守的

▽…所以我們個人總不要忘記凡謀自己便利而不顧及他人者那是社會上的害群之馬、不但應該剷除、絕不容許他在社會上活動、

古城遼陽之傳說
白塔 (續)

爲滿洲的名物有名的白塔、關於它更有一段很悽慘悲哀的故事、是在很久的以前、還未建築白塔的以前、遠在八百餘年前的故事、在華北山東省以農業爲生的父女二人、相依爲命的生活着、以前在這地方、也是首屈一指的豪農家、

盡人皆知 的財主、他就是他女兒要生的時候、他的妻子在荒後數日、患重病了、如何的醫、如何的良藥也無效、不久就死去啦、於是窮神駕臨、家運也隨着妻子的死、漸漸衰敗了、更因其後這地方大旱、因大旱而起土匪之禍、所以他的家運就一窮到底啦、因爲大旱他的田地、其他的也都旱死穀物不收、蔬菜不長、那個田地也陷於不收些許食收的狀態、農民飢餓治安紊亂、到處

土匪跳梁 也是旱魃所當然的理、於是不外此例的豪農家、他的家也在某夜被土匪之一團所襲、發收下去了數年爲地方首屈一指的豪農家、雖有祖傳的財寶在東堆積如山可是都被土匪給搶去啦甚至來年種地的種子、也都給搶去、不知的土匪不止爲止、並且把他的房子也都給燒掉啦、由土匪的虎口和火災中逃出來的他、雖覆烈烈的火炎、幾乎成

一個瘋子 啦、平常信心甚深的他、也因爲這種不走運就恐恨起神佛來啦、如何痛哭、終是無用、於是幾乎成瘋子的他、和女兒過着困苦的生活、當初同情他的村人、也人情薄如紙啦、漸漸的、村人就把他的存在忘掉啦、念在主人平時的恩情、侍奉在旁的幾個家僕、也見主人半瘋半傻的樣子、就一個一個的嫌去了、現在只剩他和女兒啦他早就要離這遭災禍的故鄉、於是某日收拾些許家器和女兒飄然就

流浪之途 去啦、可是他們父女的前途、決不是幸福的、有時被風雨所蝕、有時站在人家門前、討碗飯吃、雖如此東飄北蕩、可是不幸的運命、還不離開他們父女、過了幾年、因爲流浪的疲勞和不衛生的生活、在某年十幾歲的女兒、到底就因爲患眼病而双目失明啦、只有這一個女兒眼睛還瞎了他心中該多麼難受啊!他知道這是命運也無可奈何、他是一個佛教信者、日夜在祈禱領着瞎女兒、繼續着他們的旅程、一直向北走終於來到現在的遼陽市、

白塔附近 啦、因爲從早晨就走路很疲勞、就在路傍枕着石枕頭休息、那時好像在夢中、如來佛出現他眼前、告訴他說『你把一把石枕頭下看』睜眼一看如來佛已踪影皆無、而且從他脚底下草叢裡跑出來一匹白狐狸、不知跑到那裡去啦他覺得非常奇怪、就在狂喜之下、把石搬開、一心挖石枕頭的底下、想不到他在從前被搶去的

金銀財寶 都給挖出來啦、歡喜異常的父女二人、以這些財寶作資本、在遼陽附近開設一家買賣、受財神來臨的他們父女二人、在當地也是屬一屬二的財主啦、念及發財起因、就在白狐狸跑出來踪跡、建築了一座祠堂、全村的人聽說這種事情都紛紛的來祈禱、之後在這兒建築了白塔、據說也就是現在還儼然的有遼陽市的一角高聳着的白塔、

和泉修

熱河先史文化與赤峯紅山 (七)

佟柱臣

概國人對史蹟之傳說。略有數種。指遺跡則曰花木蘭尉遲恭。薛仁貴之所留。於某遺城。則曰高勾麗人之所住。某墓則指曰某王子攻。似此傳說之地域性。倘能究明。則其原因。自然可曉。如斯鄉土傳說學之研究。正目前之急務焉。由此歸舍。總之昔年土沙。因受風雪吹。於山腹堆成厚二米餘之砂層。遺物多被覆壓。欲作地表採集。殊不可能。非地下發掘不爲功。而稍可見者。多在山之露岩處。及受風蝕強烈之沙層下黑土層處也。

五、結論

綜合以上所述。可得如次之結言

1、熱河省於滿洲先史時代。既受三方影響。入歷史時代。亦受漢文化之浸潤。且史蹟屢處散在。爲數至夥。其他諸省。難與比肩。故欲究明滿洲先史文化。則熱河之調查。誠不可緩。而號稱東亞文明洗禮地之赤峯。亦不容輕視。是以對熱河遺跡將如何發掘。對赤峯史蹟如何保存。確目前宜考慮者也。

2、康德二年紅山因係發掘。遺物出土甚夥。茲筆者徒地表踏查。故拾得甚少。統之可云受沙漠地形之支配。然則沙漠地方採集遺物困難。固不待言。欲行調查。發掘最宜。倘赤峯不加發掘。其受外來影響難明。欲稱東亞文明洗禮地可乎。

以上槪略寫出。論述不充。結以小見。質諸當世史學者。希加以指斑是幸。

八月十七日誌於赤峯

李後主之紙●墨●硯

昔李後主留意翰墨。用澄心堂紙。李廷珪墨。龍尾硯。三者爲天下冠。按澄心堂係南唐李昇節度金陵之宴居也。其後後主所造之紙。因有澄心堂之名。李廷珪。南唐易水人。遷居歙州。原名奚廷珪。後賜姓李。改名廷珪。世爲墨工。至廷珪益著名。自宋以來推第一。其墨堅如玉。紋如犀。印文作廷珪字者爲上。圭次之。珪又次之。龍尾硯。產於婺源之龍尾山。故名。其石多產於水中。故稱溫潤。性本堅密。扣之其聲清越。婉若玉振。色多蒼黑。亦有青碧者。我不知後主用何等筆方得酬此澄心堂紙李廷珪墨龍尾硯也。

香港貿易活動狀況 (下)

(李偉)

共榮圈各地。向香港運送物資。爲利用山羽船運之本年二月於廣東舉開之華南經濟連絡會議。已行決定中繼港香港之地位。由五月以降開始實施。將來南北物資之交流。當可依在飛展矣。

(一)香港。廣東貿易協定=昨年七月三日四兩日。由兩地關係者之出席下。於香港舉開第一回香港廣東經濟連絡會議。再開因戰爭而中絕之兩地間貿易。討議關於必需物資互相交流正常貿易之具体案。結果議定以七八九三月爲期。由廣東積出鮮魚(淡水魚)肉類野菜青菓。木炭薪等物資。由香港輸出剩餘物資(自轉車用部分品。藥品毛織品紙類等)物資基。從上之協定第一回交易由八月實施。

昨年九月二十二日。於廣東舉開第二回經濟連絡會議決定將第一回協定期限延長至十二月。同時而更協定由香港側輸出百二十萬圓之物資。由廣東側輸出二百四十萬圓之物資。鑑於過去三月間之實績斷行貿易手續之簡易化。每隔三月。則另行更新協定。順應當時之商事實情而實施交易。雖因兩地不能圓滑協定。而實施交易。發生相阻礙之強力關聯怪。

(二)對菲島交易協定。由香港輸出馬尼剌麻。原糖菓糖。椰子油等原料品。輸出入之金額約達〇〇萬圓。

(三)對上海貿易協定每年由華中輸入大豆粕食用油七百萬圓。

(四)對昭南貿易協定。小麥粉綿絲綿布及化學藥品金額約有二百五十萬圓。由香港則輸出馬尼剌麻。漢藥化阿濟尼亞。金額約有一千七百萬圓。由昭南輸出大量之工業原料膠皮由香港輸出漢藥

(五)其他諸協定與台灣之石炭。法印之米。緬甸之漆藥。木材。馬來之膠皮等之輸入。締結協定之商賣協定由香港輸出之製品。與採取物交換制。

△以機帆船強化輸送力。爲達成香港中繼港之使命及獲得戰時必需物資。於昨年十一月三日。遂行建造〇〇噸乃至〇〇噸之木造機帆船以補大型船腹之不足。於〇〇個年豫定製造〇〇〇隻之大型船舶此可謂香港當局之最大計劃也。

本年一月五日。第一船廣洲丸進水。目下有〇〇隻已經就航。型態雖屬微小。然性能頗爲優秀。物資輸送力亦很強大。當局將此種製造事業直接委託民間當之於本年內〇〇隻之船舶。預定竣工。現機帆船之建造事業特別順調。

雜草施肥
=戰時園藝=

到了夏天。雜草的生長力很快的加起來。若是把他還之不理。放任幾天。馬上在田的周圍。或在蔬菜類的株旁。就會繁殖到下不去手的樣子。除草的事。和除蟲的事是一樣。同是園圃家不能怠慢的工作。

若是一旦把雜草割取了。這雜草就變成園圃中有用的肥料。在肥料不足時間。把雜草利用在有效之途吧。

利用的方法。在院子的一隅。掘一個穴。把雜草放在這個穴裏。用脚使勁踏。踏完之後。在上面撒上下肥(一等物也可以)再魚的腐汁。等物也可以。用上面撒上土。照在這上下肥的上。面踏上一層雜草。同樣再撒土下肥。這樣踏上數通。撒土數層後在穴的上面。用席子等物遮蓋上。這樣放置一兩個月後在秋天的時候。恰好變成長好的肥料。把它掘出來使用而決中含有適宜的肥料。菜蔬的肥料並且對於土壤改良也很有益處。

重慶輸血路
新印線述畧

堅吾

自封鎖緬甸公路以來。已一年有餘如今向四川去的補給路僅有越過喜馬拉雅山的印度航空路與有名無實的西北路線了。這將於重慶的戰力增強上所防實屬貧弱。故無足期待。重慶頻事宣傳說今春起已另外開通了新輸血路就是新疆與印度間的新通商路或鄧信通路。然而這條輸血路對於重慶。也無若何期待。僅是藉此努力從事宣傳工作。謀獲得政治的效果而已。

因爲這條路線。僅能實行原始的輸送。路途十分艱峻。這是他們所感痛苦的。而這新疆印度路線的實體。又如何呢。不用說這是世界最高最爲艱難的交通路了。今略述如左。

△逾越卡拉崑崙山脈。這條交通路到天山山麓的盡涯。從位於塔利姆盆地西端的卡修加爾起分成兩條路。一自卡修加爾取道東南。經塔利河上流亞爾肯得誠哉境而達卡拉崑崙嶺峰。標高越五千八百五十八米。較險異常。一直到印度河上流的克地方這條路是在一八七三年遂多利亞王朝時代因會經印度的卡修加爾的國教王派遣使者要請開設通商路而行開設了的以後時而有勇敢的商人利用此路途中因多受土人襲擊所以漸次通行者亦告絕跡。迨一八九一年英國派兵討伐從此又開始通行了。卡西米爾的土人們也利用此路。時或能看到組織的隊商通過這條路。然而這條路從來到亞爾康得路必須要越過五千米以上的峻險五處。山間溪谷。因有水河和崩雪和暴雪暴風。所以危險萬分。并且因爲沒有補給道路。所以必須攜帶糧食及至高處。搬運物的牛馬容易凍死的如今吹雪以來道路阻塞不能通行。到十月以後因積雪阻路不能通行。一年之中。僅二三個月可以運輸。第二條路自卡西爾加迂回。穿過帕米爾高原而達塔西尼庫爾甘自後逾越四千八百米的山峰而通至印度的基爾基特此路與前者相比。似屬內路。從來并未怎樣利用過的。此路一部分的溪谷。不能驅馬通行。其中約六天的行程必須以人力搬送不可。并且沿道土民性極剽悍。故被害者甚衆。此外如不管遠近。那麼還有從卡西及加爾西進。出甚爾吉斯坦自阿富汗出向印度西北部的一條路。據說一九二八年。自阿富汗開赴新疆去乘汽車法國的悉特洛恩探險隊。曾過。當然那條道的行程都是十分危險的。

從來印度與新疆間的輸出入物資。即由印度輸出有綿布。毛織物。染料。砂糖等。自伊犁。新疆輸出有藥劑生絲。砂金。銀等。現在重慶把他改爲輸血路實若惱目不出想像(大本營許可訖)

人壽幾何？
生活力百五十歲以上
老衰是疾病原能預防

長生不老。這是從來神話中的奇蹟。據西遊記說那裡面的記載。人只要吃一個人參菓子。就可以長生不老的。另外像徐福東渡求長生藥的傳說。簡直使一般人覺得彷彿長生不老丹眞有那麼一回事。至於現實社會中江湖術士一流的人物以長生不老術欺騙愚夫愚婦的事。更是所在多有了。長生不老。這該是多麼可企羨而同時又是多麼無稽的事呵。

現在科學的發達。居然證明出人類的長壽術來了。從各方面的研究。已經證明一個人可以很容易的活到一百五十歲。或者甚而至於二百五十歲以上。因爲科學家知道了。衰老是一種可以預防的疾病。衰老是有方法來變化的。這種空前的發現。或者會令人懷疑。或者根本不相信吧。但家波格莫列茲教授的傑作。波氏的發現。是著名長壽學專家用實驗生物學及病理學研究家部主張衰老只是一種疾病。人身有機体患病或中毒的結果。所以還是可以避免的如果將高級哺乳類的長成期和它的平均壽命比較。科學家發現在經常適宜的環境之下眼類的壽命。比較的長成期長五六倍。波氏說。『假定這種見解是對的。現在再估定人身有機体的發育。到二十五歲時達到它的基本……人類的普通壽命是一百二十五歲。到一百五十歲。不過是這種歲數。也未可認爲已達限度』。

波氏爲了證明他的研究正確。他詳細搜集了許多年齡高歲的人的傳記。做成功了一本饒有興味的筆記。其中有一位農夫。名字叫沙克甫斯基的。他在一百四十歲的時候。還是體魄強健。行動活潑。聲音洪亮。目光銳利他的第三夫人。年已八十二歲。其最幼的女兒是二十六歲。這樣計算起來在他逾一百十歲之時。還沒有停止他的性生活呢。

從前英國有一個著名的壽翁。名湯瑪士派爾享年一百五十二歲。曾經過九個皇帝的統治。終身以耕種爲業。當一百二十歲的時候。他娶第二位夫人。同居十二年。他的身體是健康的。他的生活是愉快的。後來受國王徵召入宮中賽食。結果因爲吃得太多就這樣脹死在宮裡死後由著名醫生羅維氏舉行檢驗記錄。但驗不出他的內臟有什麼衰老的痕跡來。

挪威水手杜拉康伯享年一百四十六歲的高壽。年六十八歲時曾爲丹麥王克利伯八所屬任職役。到八十三歲才被遣回國。到九十歲時。他仍繼續水手的生活。在一百一十歲時他才結婚。妻死以後。他打算再娶但是他的求婚落空了。沒有一個女子肯嫁給他的。杜氏死的原因是喝酒過多。於是而死。

伊蘭近代少女與她們的旗幟。

今日伊蘭 (二)

德製照像機登錄
美當局準備徵用

美國海軍當對一般美國人。凡持有德國製羅波特二號型照像機者。或能使用該機之人。必須速行註册。蓋因該型照像爲最高級品。可以用作光學兵器。故美國軍事當局。乃準備徵用該項照像機以作戰爭之用

西班牙海軍總力
軍艦八十五艘

馬德里電。據西班牙政府當局發表。截至一九四三年一月爲止西班牙海軍兵力總數爲八十五艘。合計一三三一三四噸。其中有巡洋艦六艘(一九三〇年至三五年建造。時速三二五)。驅逐艦二十艘(一〇四四至一五三六噸。時速三三至三六海里)。水雷敷設艦六艘(一九三五年至一九三八年建造。三千五百至二千一百噸)。潛水艦十艘。警防艦七艘。水雷艇九艘。驅潛艇十二隻。補助艦十一艘。

舊劇漫話
裝神作鬼

我國戲劇。每到無可如何的時候。神仙就會出現。神仙出場送變來。有特雖然神仙不登場。却派遣部下的小卒也能照樣的補救。於是在下女無戲可唱中因爲神仙出場送變而成有戲可唱並且還是熱鬧非常。眞所謂『山窮水盡疑無路。柳暗花明又一村』彷彿神仙能濟戲劇之窮似的。這也可說是中國戲劇的特點。

純粹的神仙戲。以及捉妖拿怪的標準神仙戲。戲文明擺在那裡。可以不談。僅就戲文裡面以神仙爲穿插。爲過渡。体戲文不至中斷的已經漸多不勝數。這種穿插。是根據戲文來源的野史。在原著上僅僅一句話。而編戲人爲体明這句話的所以然。不惜借神仙或是神差來補救比如鴻鸞禧金玉奴被莫稽推入江心。而後遇救今古奇觀對於這事。並沒有水卒領導的敘述。但在戲劇裡。必要借重水卒。以全其說。這是一事。又如奇雙會李奇吳監中若無鬼神。將吳縣傳到桂枝耳中。後面的寫狀三拉。就引不出來了。所以就神鬼藉用零碎角色扮演。實際却把握全劇的線索南天門曹福保護小姐逃難。原是曹福的義。反被凍死。義僕而遭凍死。未免和中國戲劇善懲惡的本旨不合故此在曹福欲死未死的時候上八洞神仙。引導曹福入仙界。使曹福滿心歡喜。大笑三聲。這就是暗示大衆曹福雖然因保主凍死。結果是成了神仙冥冥中的報應絲毫不爽。一齣毫無意義的走雪山。就因八仙上場。成了動人忠事奚主的好戲。這種利用神仙的方法。我們不能不批評他用心之巧啊。

獨是土地登場我總覺得無味猴子戲裡的土地。十九被孫悟空招訣拘來。這是根據西遊記原文而編。不能批評土地過於無用。但土地在彭公案公的短打戲裡。只要彭施被惡霸所擒。必上土地暗護。可是當惡霸想殺害彭施的時候。土地既在暗中護佑。同時必有人出而攔阻。如蜩勸寒土稍緩開刀。危急緊要的關頭。將將救過。搭救彭施的救兵。已然趕到。縱文所以有這樣的穿插。正爲形容清官到處有入神呵護的意思。不過既有人阻擋於前土地的保護。就可有可無了在這時候再利用土地。好像多此一舉。

國劇裡尚多小鬼。如淤泥河乃是靠戲。而有一紅鬃頭虎皮背心之小鬼。往來於李世民蓋蘇文之間。狀元印常遇春捧銜之時。一小鬼立於上場門。手擎繩索四方授向馬背作虛驚狀。這都是一齣偉武大戲忽加入此類小鬼點綴。好像白璧之有微瑕。不如刪去的爲是。

虎骨花蛇露 老福順堂

本露爲虎骨花蛇藥酒之精製品藥料加重功力特強功能驅風散寒開竅止痛補氣養血旺盛活力主治半身不遂口眼歪斜四肢麻木腰腿疼痛肝胃氣痛小腸疝氣月經不調赤白帶下氣虛血虧身弱早衰

奉天市大南街一段一九四號 歡迎外埠批發利潤格外從優

虎骨熊油膏 本膏主治與虎骨花蛇露略同依照仿單所載圖解隨症貼在患部每張一元四角各部每次外加郵費三角

每瓶四元伍角函購外加木箱郵費一元六角

胖腫 水臌 氣臌 單腹脹 特效藥 腫脹雙消散

京城 都藥房淋藥 百發百中・永久根治・神効淋藥

羅患年久的淋病與婦人病(赤白帶症) ▲一劑八圓即足 ▲百發百中 ▲保能斷根 ▲永不再犯 患者諸君速服早登彼岸

讀者好評 ▲主治功能 男女急性淋病一切子宮赤白帶下病(冷症)軟性下疳淋性關節炎及膀胱炎睾丸炎一切性病化膿性腫物一切慢性特 ▲藥價 ▲半劑四圓 ▲一劑八圓 ▲試用貳圓 本劑爲預防花柳病聖藥

許賣任本舖京城前合資會社 都藥房 奉天小西區惠工街四段五〇 合資會社 都藥房 全滿各省藥店均有代售

只以內服 不問輕重 當日見效 一服即愈

撲毒丹

瘰癧 鼠瘡 特效藥 屢服屢驗 百發百中

專治男女瘰癧鼠瘡大瘰瘰癧初得核及脚脫者等多年不愈或潰或硬或腫或疼日久潰破流膿流水久不封口爛於前胸等

招請外埠代理 製造總發賣 玉德藥店 奉天市北市場

代理店 新京大馬路義和謙本店 吉林大和通義和謙文店 新京河南街義和謙支店 哈爾濱三道街增和藥店 五常縣天和藥房

感謝治癒瘰癧之病

感謝治癒瘰癧

代理店

大骨節病預防曙光
緒方知三郎博士發表宏論

【通化】關於滿洲國地方病之大骨節病、日滿權威者、雖已百數年、加以調查研究、終未明正体、依然爲學界之謎、二十九日於通化召開之民生部主辦之大骨節病研究發表者席下、奉天病理學教室緒方知三郎博士以『關於大骨節病之預防試驗、之予備實驗的找見』爲題、關於大骨節病預防之人體實驗遂行劃期的研究大體發表如左、該協昭和十四年以來滿開巨八次實行東邊道之實地調查既可數回試行新青中間之經過然關於預防實驗方法、此次方始發表其原因尚未究明發表該博士之研究則今後對該病預防上投注光明與力極其期待也、因使動物患大骨節病極難若確立病因、必須由人体實驗大骨節病之主因爲飲料水中之有害礦物也則因、因維他命A之氏化臉的欠乏、大体已經判明、以上第一策除去飲料水中之毒物或使無毒化、第二策、補給維他命A、然實行第二策因經濟上多困難、鑑於當裕者之實例、勵策預定絕對無有、反之據飲料水中之特殊之有機物爲本病之主因、第一策之効果、乃爲絕對者、第二策既已行人體的實驗、與第一策併行實行本格的預防、關於飲料水中之有毒性之本態及其除去方法破壞方法、尙未有十分研究之餘裕、然僅依酸化劑、容易的酸化、僅依加熱、破壞較難事、已普通使用炎、吸着劑、不能完全除去、依據本年度調查飲料水中存在之毒物、想爲最後之今後進研究此問題、從速除去此毒物並決定無毒化之最簡易方法、次之實驗方法、以備患率多之流行地方與周圍之環境全選同一之二部落爲實驗村、其他爲對照村、於此二部落民之中以五歲以上二十五歲以下之者開始實驗、以光線照之辨別罹患者及非罹患者判別之族、對照村之住民從來、使繼續生活、並於實驗村實行同病預防之人体實驗、至少須三年間、比較兩村間之相差而後決定之、若設定原因有價的主因時、對照村當從來有多數之發病者、以實驗村預定獲得絕無之結果、

電極新製造法
村上教授之苦心考案

【安東】航空機之飛躍的增強燃眉之急、對於決戰下航空機主要資材之鋁製造須待不可分高純度之電極、大量生產之時、滿鮮、特尤以鴨綠江流域爲中心以排鋁之電極製造爲原料之劃期的電極製造法由京城帝大理工學部教授村上惠一氏考案者、其結果自十月二十二日至三日間於新義州開催之滿鮮科學工學會席上發表之、頗受各方面之關心、即爲俊一噸鋁、須以同量之電極須倍量之鋁土、一成之晶石爲要素、而溶解電解也、其中鋁土不純度雖極少、而含有多數不純物之電極純度如何而決定鋁之良否者也、此次村上教授自昭和十年以來、費盡心血考案之電極新製造法、於原料之無煙炭混入亞硫酸加里液、於加熱爐中加熱、將灰分化爲可溶性、水與酸相溶解如爲簡易者、據此方法獲得製品灰分爲〇、四%較以下從來電極亦無遜色之良質也、今後以鴨綠江河口地帶爲中心約定劃期的飛躍、貢獻鋁工業之發展頗大者也、

牛莊協和青年塾
舉行隆重之開塾式

【牛莊】協和會牛莊街分會、對於槍後青年訓練機構之青年塾、及牛莊地區之青訓塾、本會當局進行方策之指示、籌備完畢、乃於今二十三日上午十時於該青年塾院內、在地方機關長、各界代表、並縣關係者、臨席之下、舉行開塾式典禮、頗隆重、儀序誌下、

一、全體入場、二、日滿國旗揭揚(日滿國歌合唱)三、向日滿國旗行最敬禮、四、建國神廟、皇宮、帝宮遙拜五、默禱、六、開塾詞、七、縣本部副訓示、八、塾長致詞、九、各機關長祝詞、十、閉式詞、十一向日滿國旗行最敬禮十二攝影十三、閉會十四、解散、

電氣技術競練大會
各青年戰士成積異常優良

【新京】關於少年電氣技術工者之練磨、滿洲電業、滿洲電氣、滿昭之技能審查決定舉開全滿技能競練滿工部門第三部電氣部門全國大會三十日於國都電業第一廠成所開催、參加和鋼鐵撫順炭礦各養成所選拔之十五六歲少年技術戰士日系七十七名、滿系五十八名於午前舉行開會式、次爲關於建國精神之學科、但都現出優秀成績、午後起爲內線外線架設電氣測定等、技術競練大會繼續三十一日審查正式發表預定爲九月中、

香港製糖廠巨姿

新香港之重要製造工業之一者、即於占領同時而在新性格下、開始再出發之香港製糖廠也、此製廠具有可誇示之設備、將由南方各地輸送來之原糖、精成白砂糖、角砂糖、而向內地、上海等各方面輸送、照片(上)香港製糖廠之黃砂糖山、(下)作業之狀況

本社主辦
南滿新人歌手決定
於本社隆重舉行授賞式

由本社及滿洲蓄音會社共同主辦之南滿地區新人歌手競唱大會、已於廿九日午後五時圓滿終了、經審查委員會對出席競唱歌手、依發音聲量、表情、及音樂常識各科目詳密審查下對左列之名認爲合格、定於九月一日午後一時在本社隆重舉行賞品授與式、決當選氏名如左

一等 王影(男)
二等 金鳳(女)
三等 張凌雲(男)

長白拜登隊繼續進軍

【通化】赴長白山必勝祈願祭之長白拜登隊、二十九日午後四時無事到達漫江、此日因最近之豪雨、漫江間之密林地帶完全泥濘化、登拜中最難路、亦爲登拜隊先鋒之鹿兒島隊長以下二十五名先進隊爲白頭嶺及大正嶺間及溫泉密林草原之限界線、東方十三公里出更以此地點行與、白頭嶺連結之道路踏查、又由長白縣城行動開始之別働隊、自大正嶺至松花江源、溫泉旅館山麓、天池溫泉、實由溫泉至森林鐵道終點、韓家店之間、行道路踏查、先遣隊別働隊動於溫泉與本隊會合、乃就歸途矣、

專賣署員
提倡皆勤運動

【營口】爲達成戰時體制下國家之要請故我市專賣署全員竟於此火傘高張之時不避炎日之蒸不辭搬土担沙之苦而揮汗勤勞奉仕作業中、作業之場所、爲市之貯鹽場內、作業之要務爲担取河旁之汀泥、修建該場內之道路、該縣奉仕之全體職員、共分七班、每日輪流奉仕作業科長任班長、主任爲副班長、於七月廿六日起每日午后三時至五時一連行二小時之作業自開始奉仕以來、迄今月餘、自欲達成八月末之修定期、故於最近每日增爲兩班奉仕作業其作業場內、三十米長、二十米寬之平坦道路、將完成於目前矣、該縣偉大勤勞奉仕之精神、殊令人欽佩也、

滿係奉公班常會
今後決行促進自發活動

【大連】大東亞決戰下、對百三十萬滿系州民認識聖戰之意義、協力與大戰完遂計、奉公聯盟、從來有名無實狀態之滿系州民基礎組織奉公班常會、爲促進決自發的活動、開催奉公班聯合常會、因滿系幹事中、多爲文盲者、故八日之常會、陷於停頓狀態、今後更以鄰接奉公班五、六個班、一致團結、以其由最富有指導力之幹事爲司會者、而圖開聯合常會之實踐項目及其他一切具体化一方面、以分區、會爲單位、開奉公班幹事聯合常會、例月常會、百由幹事參集、關於八日之指示事項傳達與實踐等、爲司會者會長或分區長說明、以圖滿人常會圓滑運營、奉公聯盟、更爲發揮合常會之機能任命入會常数員或會吏員等滿人智識份子爲補導委員、使由側面指揮導、更圖補導委員之趣旨徹底計、派遣日系指導委員以指導之、由此以上意下達、下達上滙、並協之連絡切實、以打開從來滿系常會難關、期其運營圓滑、更於九月三日開指導委員會、協議一切具體方針、

巴圖營子所管
實施壯丁檢查

【北票吐默特中旗】值此大東亞聖戰下、旗長及軍管區徵兵官、率同動員科長、及國兵民籍股長等、於八月二十六日、赴巴圖營子徵兵署開始第四次壯丁檢查、

毘盧寺老方丈
密三和尚退座

【錦州】城內北街毘盧寺、乃本市唯一之毛廬派古剎、該寺方丈密三老和尚、自就座以來、凡關於該寺內外一切事宜、無不盡臻善境、該老方丈頗望顧軍、今者已屆三年、乃定九月三日退座、由該寺監院洗塵大和尚接座、該日午前十時舉行接座典禮十一時入席、該寺已用請退居添泉和尚並都監致和尚名儀棟邀施主、想當日典禮必呈一番盛況、

奉天技能競練會
於西湖工廠盛大舉開

技能競練(編纂部內)奉天省大會、九月三日自午前九時、於瀋陽區大南街一段一〇五號、西湖工廠依左記順序開催、

一、開會、二國民儀禮、三、開會詞四、委員長訓詞五、來賓致詞六、出場者宣誓七、建國精神檢定八、職業常識檢定九、競技開始十、閉會詞十一、向日滿兩國旗最敬禮十二、閉會、

强化財務運營
舉開稅務事務研究會

奉天省公署、及奉天稅務監督署兩當局爲謀戰時下、財政運營萬全、及稅務擔當者素質向上、執務能力增進計決定於九月六日起在本溪湖市、九月二十日起在營口市、各亘一週間、分別舉開省下各市縣稅務事務研究會、屆時由省側徐財務科長、內山事務官、蔡事務官、稅務監督署佐藤第三科長、等關係官蒞臨之下、隆重舉開、致一般市縣出席者、爲稅務股長街村股長及事務担當者、每市縣約爲三四名、各市縣之參加地點如下、

九月六日起、在本溪市舉行者、有下列各市縣、撫順市、鐵嶺市、本溪湖市、撫順、本溪、遼中、新民、鐵嶺、法庫、康平、清原、興京各縣、

九月二十日起、在營口市舉行者、有下列各市縣參加、奉天市、遼陽市、鞍山市、營口市、盤山、遼陽、海城、蓋平、復縣等各縣

全國展開健康運動
體育週間自九月十五起始

在清爽秋空之下、以四千三百萬國民體位向上爲目標、爲使大東亞決戰戰勝、造成鐵似身體之文教部主管第十次二體育週間、決定自九月十五日、至廿一日止、本年度爲期國民基本錬成種目根抵之建國體操產業體操、徹底普及、此外留重於强化行軍力、昂揚國民士氣、其他對體育實諸團體之表彰、亦考慮體育之夕等、尤其九月於國都凝集全國民總力之國民錬成中央大會漸次迫近、本週間之成果、頗堪期待、(照片爲宣傳畫)

于省長二日晉京
出席全國省長會議

伴隨本年之農產物增產、而全國各地在官民一致努力下豐收可期、而對本年度出貨萬全、及呼應糧穀收價格之提高、期合理化之運營、首都中央乃定於本月三日在新京舉開全國各省長會議、對農產物收穫及出貨開會協議、奉天省長于鏡濤氏、定二日午後四時二十一分偕秘書官張紫震赴京出席本會議、

華北勞業視察團動靜

【新京】二十九日入京之華北勞工事業視察團一行、二十九日參拜新京神社、忠靈塔建國忠靈廟後、參進宮內府簽名問安、三十日歷訪國務院以及外交部經濟部民生部、同日正午出席民生部主催之懇談會、關於滿洲華北間之勞務問題遂行懇談、預定三十一日赴吉林、視察豐滿堤、九月一日午前八時四十五分乘新京發列車赴哈爾濱、撫順、鞍山等各地之入滿華北勞工並勤勞奉工隊活動狀況、七日午後十一時四十五分乘奉天發列車就歸還、

鞍山統制蔬菜

【鞍山】鞍山市當局、爲期謀蔬菜類之配給圓滑化、並防止暗行交易起見、以九月一日爲期、對當地蔬菜、强力實施統制、在當地蔬菜、一切由生必支店購買、一括向鞍山生鮮食料品小賣組合引渡、由同組合再向組合員市內店舖業者代表者、及行商代表者、按照一定比率成數配給、價格亦按原則、每半月決定一次批發零賣、分別規定、又於統制實施之際、取締方針如左、

一、無許可行商人、徹底的取締、
一、露店業者廢止、
一、有鑑扎行商人、於選報之後、向指定地區配置、
一、右統制配給決定一切、

基於輸出入基本
調查日用品組合業者實態

【大連】滿關重要日用品組合二十五午前十時、於該組合會議室內、基於州廳指令協議關於業者實態調查之件、鑑其結果之具体化調查資料、但於該組合之各實態資材、爲基本於記戰之輸出入許可書、由策定組合側以對業者、確記添附之、應往注意、

研究蔬菜貯藏
派員赴蓋見學

【營口】本市多季所需之蔬菜往年大都由蓋平、海城、鐵山等地輸入、鑑此爲恐本市多季蔬菜輸入不足之計、本市與農合作社有鑑及此、遂有蔬菜增產與貯藏穴之開催各方面現已着手、指定區域有振興、東昌、同治三區、此三區預定掘貯藏穴十三個、每穴可藏蔬十五萬斤左右、共計有三百十臺斤之多、同時並指關於蔬菜貯藏富有經驗者、赴蓋平各地見學、

州民赤誠奉仕

【旅順】百六十萬關東州民以心之據點、景仰之關東神宮、以各方面之熱心奉仕、其建設邁在進展、茲於三十日午前十一時已擧行該神宮社務所之地鎮祭完成當在明年五月、

撈嚴寺
舉行追悼祭

【營口】爲期聖戰必勝、增產必成、市內撈嚴禪寺、現屆傳戒之期、爲竭盡僧侶道之大職、而昂揚愛國之赤誠計特於月之二十九日午前十時假該寺戒壇內、隆重嚴肅舉行、聖戰必勝祈願歡籠殉國英靈追悼祭當日除由林市長、陳警務處長、張行政科長以下、各機關團體首腦全員出席之下、嚴肅舉行首先國民儀禮、繼爲新願文奉讀、拈香、誦經等、而祈武運長久、完遂大東亞聖戰早日完遂

參觀父兄奮戰遺跡
派遣先烈遺族來滿

【東京三十日電】將由九月一日在新京執行之滿洲國建國忠靈廟合祀祭參觀戰時滿洲國各地、巡覽父兄奮戰之地、追懷其壯烈的勳功、昂揚向東亞聖業邁進之意氣之日滿中央協會於滿洲事變勃發以來在滿洲戰野陣歿殉職建國功勞者之遺族五十七名、派遣來滿洲、其中北海道沖繩、鹿兒島、秋田等之代表十名、最近由上京出發、經一日、於神田一橋宴會合、十一日午前、五十七名全員、再於該處集合、午前舉行結團式、宮城奉拜等、一行之中、沖繩縣代表松田宇清君(二〇)發表感激談如左、「南方筋戰果之時、並宵我等之先輩、大和魂之純血、於聖地滿洲、担當決戰下北邊鎮護之任等、欲見其現情、今得赴滿、余願亦遂、」

滿系秋季排球會
預定於九月中旬舉行

【鞍山】戰爭之勝利、亦皆賴於槍後國民之体力健全、欲使國民之体力强健、是必要注重鍛鍊和運動、所以本市滿系市民於每年春秋兩季都定例舉開排球大會、而本年度之滿系市民秋季排球大會預定於九月中旬開催、希望有志者、務要提前練習、叢精蓄銳、待屆期以獲冠軍之榮譽、

滿華青年團座談會(上)

△出席者

中華方面
團長 蔣先啓 國府陸軍中將
團員 高漢(卅八) 中國青年模範團大隊長
同 張衡(廿五)
同 中隊長 王鑫德(卅一)
同 大隊附 周儀正(卅四)
同 中隊長

滿洲方面
永戶奉天市本部青少年科長、竹中奉天一中協和青年團大隊長高協和青年團大隊長、盧數島島輔主任指導員、鄭青年訓練所指導員、瀨本奉天市勸奉輔技術大隊長

中國青年模範團、中堅幹部四名、由訓練局長蔣先啓中將引率之下來滿、自新京起向各地之滿洲國青少年團活動狀況視察、一行於協和會奉天市本部會議室開催座談會、關於滿華青少年運動交換活潑的意見、以下爲座談會之記錄、

記者 以中國青年模範團今回來滿爲機希望滿洲國青少年指導者各位齊集一堂傳聆關於滿華青少年運動之現狀、組織、運動方向等之價值宏論、

昂揚興亞決戰體制

高大隊長 先由會談滿洲國內之青少年運動概況、滿洲建國以來、既已十年、青少年運動、始已決定方向、第一爲確立理念、建國以前、於軍閥排日政策之下青少年之理念……朗性、生活環境亦惡、一朝一夕難奏除此等之弊、純眞的青少年激底建國精神者爲想達成理想最捷路也、我想於此直以重點第二爲組織、個個體練以往不良、此等青年先集合以出發點、組織滿洲國青年、凡皆爲此等行動之前提條件、康德四年全滿開設四十七處協和會青年訓練所神之使全滿青少年體得建國精神和奉公之實踐各民族一體、創設全國唯一之『滿洲帝國、協和青少年團』、諸種之新成組織當集於一傘下、康德六年三月一日舉行結團式……三年以至滿洲青少年組織化之基礎的準備爲重點之時代初期使青少年運動要激底確所須理念與青少年組織化、之二點、據中國事變大東亞戰勃發以來中國曾爲戰局之渡展青少年運動亦既知理念之誠既入於生活即戰爭實施之階段矣、如何協力於戰爭、爲論個人之生活如何、以組織昂揚國家意識、以實踐之

蔣團長

蔣團長 中國青年團基本亦與理念同樣、爲中國之建設精神作青少年運動凡皆於新部、顯現此建國精神、最高指導精神即建國精神、又國府唱道之三民主義以此中華民國建國之精神、爲新生三民主義並採文先生之三民主義、遵奉之、……至排日侮日思想之根源、然國府之所謂民族主義、乃大亞細亞民族主義之謂、而以亞細亞民族之一員觀察中國此乃現在國府之民族主義、僅以此一點觀之、亦可知其爲與蔣政權不獨相容之正統的三民主義也、

高漢君 中國以自國爲戰爭者、與中國青少年運動與滿洲國青少年運動、關示非常之不同點、蓋在戰爭中之建設、非常困難、然中國青年團則取即應戰爭之態勢、故青少年運動、實戰爭完遂之有力的一手段也、

建設東亞人之東亞

記者 訓練之中心的精神目標爲何

高漢君 第一爲和平建國此乃爲使全國青少年徹底目覺之中國獨立自主、……主、表蓋具不可分之關係、如東亞共榮圈內之各國獨立自主、各得其分、建設東亞人之東亞是也、

記者 訓練之方針如何

高漢君 訓練實爲思想生活、軍事、工作、勞動、服務等、分思想訓練有建國精神之三民主義之徹底、對建國和平運動之認識等、生活訓練則注重戰時生活之徹底、及規律之確立等

記者 思想訓練所裝現之中國青年的特質爲何

高漢君 中國青年非常富於感情、同時受有英美的浪漫主義、享樂主義之流毒、但性格則仍爲類似東洋人之純粹者 (未完)

赤松記者

風箭

或問廿八日的防空服裝日、究竟怎樣、畢竟是防空先由身體做起的意識徹底了吧、街上僅有極少數的違反者、但自然也有這樣想的、今天防空日、不必出門、有事明天再辦罷 在這種意識下、便不去準備必要的物品、而只管留在屋中如此之人們、自然會以爲防空服裝日是太麻煩的這種曖昧的行爲、實不是非常時下的人們所常有的、須知防空服裝、並不只限於通行人『而敵機必至』的決戰下的實相、所以今後指導的激底、當更傾注全力於此點、對於服裝指導、或實行戶別訪問亦未可知、關此當局切望市民的反省、切勿爲敵機的……

無線電

八月三十一日(星期二)

(晨) 六、〇〇(新京)國歌建國體操 六、三〇(大連)初等日本語講座 高宮盛造 七、〇〇(新京)報時報道繼續(新京)比布拉風的木琴獨奏 比布拉風獨奏1、斯畢尼亞2、拉當鈎3、海濤之歌4、夢幻曲5、蘇州俊曲(二)木琴獨奏1、金婚式2、天國與地獄 一一、三〇(奉哈)經濟通訊 一一、四五(新京)職場體操 一一、五八(新京)默禱

(晝) (新京)報時報道繼續 (奉天)平谷調大鼓 芮伯芝(六)〇、三〇(新京)報道 〇、四五(新京)家庭時間野菜儲藏法 四、〇〇(新京)報道繼續(奉天)食料品小賣價格 四、二〇(奉哈)經濟通訊 六、〇〇學童時間(新京)新聞(錦州)兒童劇 愛的勝利 錦州放送小朋友劇團編劇 歐陽該導演 歐陽光 六、三〇(新京)中等日本語講座 五百木元

(夜) 七、三〇(新奉)報時報道 鄰組通訊 七、三〇(新京)講演 儲蓄的實績與節約 康德新聞社文化部長 張綴 (新京)國民歌謠 進亞細亞 新京青年合唱團指揮 道鎬銘 繼續(大連)劇 劉玉堂 奉大連京劇研究社 九、〇〇(新京)報道繼續 (奉天)優雅西部合唱1、鳥歌海曲2、害提爾3、靜夜4、斯坦卡拉 奉天放送合唱團指揮 王文興 九、三〇(奉天)評詞 宏碧緣(八) 一〇、〇〇(新奉)報時報道 一〇、〇〇(新京)管絃樂1、歌劇『拔萊里格來特』2、歌劇『拔萊曲』3、南國薔薇4、木魂圓舞曲5、勒格催眠曲 廣東管樂1、走馬荼蘼2、旱天雷3、步步嬌4、鷄鵡戲獅、

時貯蓄身家富裕
興亞銀行
奉天千代田通支店
奉天大西門裡支店

內城鐘樓南西胡同
電話(四)三九一三
郭氏醫院
各科診療 產婦人科
院長 女醫學士 郭李松林
助產士 周子彬

眼科專門
光明醫院
院長 王義心
大連市西崗得勝街
電話(三)一一〇七番
(入院隨意)

加當
何必忍痛 請服「加當」
頭痛退燒
加當乃婦女良伴月事疼痛不舒服之特效

司保明眼藥
是一般眼藥中的超特品
是一切眼科疾病的特效良劑
各大藥房均有代售
滿洲製藥株式會社

服後立能見效短期除根永不再犯
濟康 清血解毒丸 片
主治
人生最可怕的就是梅毒病!
各埠均有 藥房代售
每盒四元 定價三元
濟康製藥所
電話四三二一六番

濟康 滅淋根 片
急性 慢性 淋病特效藥
各埠均有 藥房代售
濟康製藥所
電話四三五一六番

撫順版

康德新聞社撫順支局　撫順市西七條通六四　編輯營業電話二一四六四

市民大會錬成 定於九月五日擧行

以三十萬市民年中行事的體育祭典、建國記念第十二次市民錬成大會、定於九月五日午前九時在永安台陸上競技場擧行、業誌前報、茲覓悉參加運動各組列左

△赤組龍鳳、塔連、老虎台、萬達屋各分會
△紫組、機械製作所、松風、機林、大山各分會
△綠組炭礦事務所、會計組合、撫順醫院各分會
△白組市公署、警務處、法院、檢察廳、郵政、電電、會社團、教育、醫藥、第一、第二、第三、中央、第五、第六、第七、第八各分會
△青組發電、千金、研究所、製油、化學工業各分會
△茶組古城子、五老、火藥各分會
△橙組撫順驛、大官屯驛、大官屯檢車區、其他鐵道關係、安仁、居仁、同仁各分會
△黃組輕金、洋灰會社各分會
△黑組製鐵、液化各分會

實施地上防衛演習 展開強化訓練並置教問員

【撫山】爲徹底強化地上自體防衛、鐵都是於廿四日起至廿六日止、實施了地上防衛演習、於全市各機關全員協力之下展開強化的訓練、對於各機關門前都有檢查員以對出入者加以嚴格的檢問檢索、同時對街上行人防空服裝並交通秩序亦徹底加以指導、總之此三日的防衛綜合性得良好成果由此可見鐵都之防衛陣是益臻鞏固、

市署通告市民 從速完納市民捐

納稅是國民三大義務之一、此說是從古以來傳說到現在的、不過當此決戰時下所謂義務二字、不如說是奉公、然而在各組組員裡、在百人之中尚有五人未納市民捐者、雖由市方一再督促仍有未完納者、此種打算遲延論調、未免是不盡奉公之誠、對此遺憾的事情、當局希望從速完納、以順應將後國民義務、而免被將來加罰、

科長新任致敬

撫順縣公署行政科長尊學氏、此次榮轉安達縣總務科長、其後任爲由依蘭縣轉來之晏佐華氏繼任、於日前業已到任、昨廿八日特到本支局及係關機關行新任致敬

市紳送別 楊雲樓氏

本支社記者楊雲樓氏、自客歲三月間、由撫順民報轉任以來、已將一年有餘、負撫順市之宣傳工作、不遺餘力、以剛毅清成、強毅之使命、今者奉本社命令、榮轉大連支社、於廿七日午后五時許、由本支社主催、在福興飯店開催送別宴、由本市紳商各界新交舊雨之同參裡、盛大擧行、於熱宴之中、人人莫不惜別、同時楊記者對各紳商與新交舊雨行致謝辭、預定於九月一日赴任履新、於同八時許、始盡歡而散、茲將楊記者謝詞列下、

今天在諸位百忙中、特設盛宴款待敝人、此種盛情厚誼實在令敝人感謝不盡、但是敝人此次轉動的動機、是因爲家事的關聯、特向支局長佐藤先生一再向本社請求、幸蒙本社編輯局長照准、總算達到敝人的願望、回想敝人自民國九年三月來到撫順、在此期間在炭礦做了幾年事、後又到京津混了幾年、爾後在千金寨創設國民報、因爲是集股而成、尤其是人多亂體多分、四月四日出版、八月八日即停刊、第二年又行復活、總因爲資本的關係、五月五日出版、到在九月九日又行停刊、這時就是滿洲事變那一年、到在十月、蒙當時社長龍召、入了撫順民報、在撫順民報、濫竽充數十一年、撫順民報是去年二月二十八日停刊、敝人是四月一日入的康德新聞社、這一年中、可以說是沒有什麼成績可言、此次轉到大連支社、敝人雖然要離開撫順、但是對於朋友感情方面、以及一切的一切、實覺着捨不得離開這二十年的第二故鄉、然而因爲個人家事的關係、也就不能不離開這依依戀戀的撫順、此後[illegible]、並敬祝諸位永久的健康、

關專賣局長 轉任佳木斯

【遼陽】專賣局長關永運氏自着任以來、已二載有餘、其對專賣品配給極爲圓滑早爲市內商民所共知、於昨忽奉令榮轉佳木斯、聞之者無不惜別、現繼任者聞爲新民文事業局長、不久二氏即分別履新、

撫順廣告欄

大同電影院　三十日至九月一日　明星公司出品　白蛇傳　陳燕燕主演　下期注意佳片　電話六一八四番

中和園劇場　三十日至九月一日　上海出品　離恨天　王人美主演　下期注意佳片　電話五二二五番

福興電影院　卅日至九月一日　燕京公司出品　御碑亭　黃玉華主演　下期注意佳片　電話二七二二番

大新洋行　營業科目　代用爐燭　代用炭　廢油　車軸油　專門販賣　撫順西七條通六七　電話五四四三番

一掃惡德車夫 嚴重取締多索車資

【遼陽】遼陽市警務科保安股、爲謀市民交通代步之馬車洋車利用便利、並防止惡德馬車洋車夫之多索車資、故前會頒佈馬車洋車運賃價格、飭馬車洋車以及乘客務必遵守、但近來跋行者固然有之、但對當局之規章視若空文者亦實不少、對此種惡德之馬車及洋車夫、務一掃絕滅、故近日來於市內秘密檢查、望車夫注意、

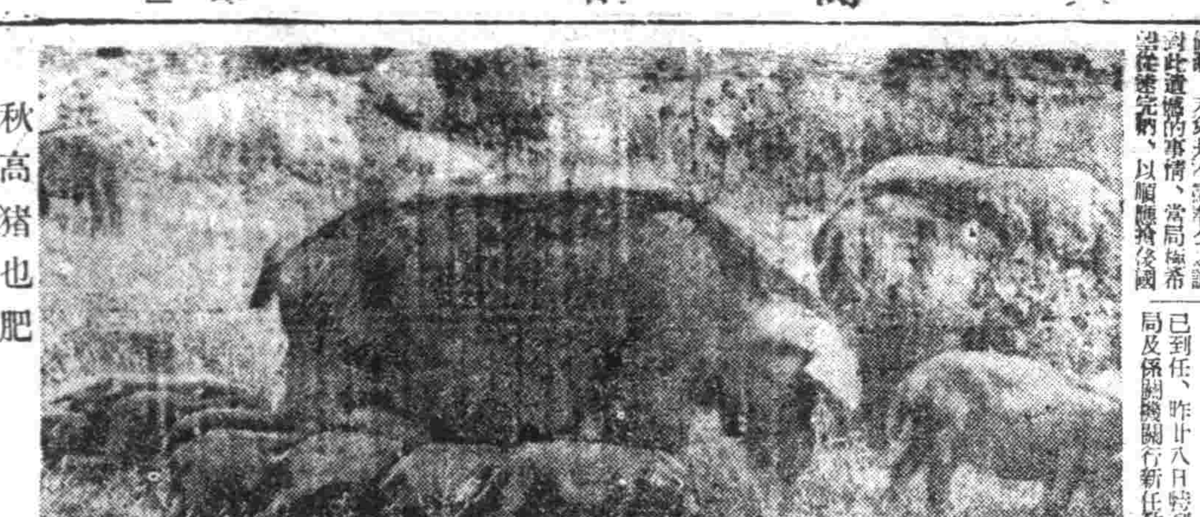

秋高猪也肥

文廟落成祀孔典禮 撫順市公署決隆重擧行

市公署爲使文教振興永垂萬禩計、特於大馬路六丁目四十番地建設文廟及民衆教育館、現業已竣工、擬定九月六日午前八時在文廟內、擧行竣工落成式及秋丁祀孔典禮、並希望市民多數前往參加

市限期申報 爐子用煙筒

市當局爲因市民今年度爐子用之煙筒、而使其事前申報酌量配給計、依左記方法使市民申報

一、申報用紙於區事務所備有印成者
一、需要者（各家庭）經由組長將所要數量申報之、組長調查實情蓋章後向區長提出之
一、申報書無區長、組長之認印者作爲無効、
一、申報期日於九月十五日截止
一、期日經過後概不受附
一、於去年度已受配給之需要者、除特別情形外不配給之
一、今年度之入貨數量、因約比昨年度較少對申報數量及配給、希各自加以注意、

大豆小賣價格 遵照省令頃已決定

撫順市經濟科、依奉天省訓令、對由省外運來之大豆、決定小賣價格、本價格之設定、爲圖販賣之簡素化計、而按單一價格減算之、對厘以下爲四捨五入、但對五入所於之多金額、在年度之總販賣實數之精算、剩餘並以適當方法處理之現決定小賣價格一瓩爲二角六分、於八月廿五日起、即依本價格實施之、

安定槍後生活 實施經濟刑事防犯旬間

自九月一日起在全滿一齊實施經濟刑事防犯強調旬間、撫順經濟保安科並司法科、在此實施前二十七日午後一時招致關係機關代表在會議室開催打合會、結果爲使總起三十萬市民對時局徹底認識防犯思想、而保戰時市民生活之安全以樹立必勝之態勢起見、在第一日之一日午前六時到撫順神社施行戰勝祈願、並關行爲撲滅實驗宣誓、後則擧行市中行進、自午後一時在撫順協和會講堂招集經濟警察協力會員開催會議、對旬間中之指導方針而行協議進行事宜、自第二日起以左記要領、而使經濟、警察協力會其他關係機關積極的協力下、施行防犯旬間之警察的行事、且以側面的援助之形体、而以直接指導當業員並各種組合事務担當員、商工公會、協和會運動等、由於經濟統制協力會行自動的指導、藉以使物心兩面定全市實施防犯運動

一、利用經濟相談所因利用經濟相談所恐收極少之効果、爲促進利用方法計、此次施行適地出張、以應相談本旨
一、准備度量衡器實施檢查分量之適正
一、一齊取締價標內之揭載
一、一齊取締要外食務關係業者
一、一齊取締價標示
一、一齊取締露天業者

自午後六時起開催講演會此外利用無線電放送並劇場其他集合場所以順對時局再認識、改善生活、普及經濟防犯思想

一、改善接客態度、以親切箱設置在主要個所、使市民投稿、此外以經濟警察協力會自體指導、並成減私奉公之觀念、以指導改善接客之態度、
一、招集協和會分會長會展開撲滅私行交易運動、
一、關係機關懇談會關於防犯並撲滅私行交易、以具体的對策運營經濟警察方針、使經濟警察協力會與防犯協會連繫等、而施行懇談
一、開催國防婦人會地區的懇談會
一、利用各商店憲飾、以各商店對一般消費者、使之認識價格與規格之明瞭計令其施行防犯的憲飾、對其憲飾優秀者而授與賞金

除以上外、司法科在旬間中以義勇奉公隊之協力在全市張布防犯陣

熱河先史文化與赤峰紅山（七）

佟柱臣

[illegible]

五、結論

綜合以上所述。可得知次之結言

1、熱河省於滿洲先史時代。既受三方影響。入歷史時代。亦受燕漢文化之浸潤。且史蹟履歷散在。爲數至夥。其他諸省。難與比擬。故欲究明滿洲先史文化。則熱河之調查。誠不可緩。[illegible]

2、康德二年紅山因係發掘。遺物出土甚夥。[illegible]

八月十七日誌於赤峰

香港貿易活動狀況（下）

（李偉）

[illegible]

雜草施肥

＝戰時園藝＝

[illegible]

今日伊蘭（二）

伊蘭近代少女與她們的服裝。

[illegible]

重慶輸血路 新印線述畧

[illegible]

人壽幾何？

生活力百五十歲以上 老衰是疾病原能預防

長生不老。這是從來神話中的奇蹟。[illegible]

西班牙海軍總力 軍艦八十五艘

馬德里電。據西班牙政府當局發表。截至一九四三年一月爲止西班牙海軍兵力總數爲八十五艘。合計一三三、三四四噸。其中有巡洋艦六艘（一九三〇年至三五年建造。時速三三五至三六海里）。驅逐艦二十艘（一〇四四至一五三六噸。時速三三至三六海里）。水雷敷設艦六艘（一九三五年至一九三八年建造。三千五百至二千一百噸）。砲艦四。潛水艦十艘。警防艦七艘。水雷艇九艘。驅潛艇十二隻。補助艇十一艘。

德製照像機登錄 美當局準備徵用

美國海軍當局對一般美國人。凡持有德國製照像機者。該將二號型像機之人。必須速行註冊。蓋因該型照像爲高級品。可以用作光學兵器。故美國軍事當局。乃準備徵用該項照像機以作戰爭之用

李後主之紙・墨・硯

[illegible]

舊劇漫話 裝神作鬼

我國戲劇。每到無可如何的時候。神仙就會出現。[illegible]

虎骨花蛇露　老福順堂　奉天市大南街一段一九四號　歡迎外埠批發利潤格外從優
虎骨熊油膏　每瓶四元伍角

腫脹雙消散

京城　都藥房洲薬房　百發百中・永久根治・神效秘方
罹患年久的淋病與婦人病（赤白帶症）

只以內服　不問輕重　當日見效　一服即愈
樸壽丹　屢服屢驗　瘰癧鼠瘡特效藥　百發百中
代理店　新京大馬路　新京大和通　吉林河南街　哈爾濱　新京三笠町　五道街
義和謙　義和謙　義和祥　天和增　天和堂
製造總發賣　玉德藥店

感謝治愈瘰癧之病
感謝治愈瘰癧

代理店
[illegible]

大骨節病預防曙光
緒方知三郎博士發表宏論

【通化】關於滿洲國地方病之大骨節病、日滿權威者、雖已百數年、加以調查研究、終未判明正体、依然爲學界之謎、二十九日於通化召開之民生部主辦之大骨病研究發表者席下、奉天病理學教室緒方知三郎博士以「關於大骨節病之預防試驗、之予備實驗的我見」爲題、關於大骨節病預防之人體實驗發行調期的研究大體發表如左、該協和十四年以來滿開豆八次實行東邊道之實地調查、既豆數回試行新青中間之經過、然關於預防實驗方法、此次方始發表、其原因尚未究明、發表該博士之研究則今後對該病預防上投注光明與力極堪期待也、因使動物患大骨節病極難若確立病因、必須由人体實驗大骨節病之主因爲飲料水中之有毒礦物也爲因、因維他命A之氏化驗的欠乏、大体已經判明、以上第一策除去飲料水中之毒物或使無毒化、第二策、補給維他命A、然實行第二策、因經濟上多困難、鑑於當谷渚之實例、勵策預定絕對無有、反之據飲料水中之特殊之宿鑛場爲本病之主因、第一策之効果、乃爲絕對者、第二策既已行人体的實驗、與第一策併行實行本格的預防、關於飲料水中之有毒性之本態及其除去方法幾經方法、尚未有十分研究之餘裕、然僅依幾化劑、容易的幾化伴依加熱、該壞較難事、已普通使用矣、吸着劑、不能完全除去、依據本年度調查來、飲料水中存在之毒物、想爲最後之今後專研究此問題、從速除去此毒物並決定無毒化之最簡易方法、次之實驗方法、以罹患率多之流行地方與周圍之環境全遷同一之二部落爲實驗村、其他爲對照村、於此二部落民之中以五歲以上二十五歲以下之者開始實驗、以光線箱之辨別罹患者及非罹患者辨別罹患之狀、對照村之住民從來、使罹該生活、並於實驗村實行同病預防之人体實驗、至少須三年間、比較兩村間之罹患而後決定之、若該病原因有做的主因時、對照村從來有多數之發病者、以實驗村預定獲得絕無之結果。

飛躍、貢獻節工業之發展頗大者也、

專賣署員
提倡皆勤運動

【營口】爲達成戰時體制下國家之要請故我市專賣署全員竟於此火傘高張之時不避炎月之蒸不辭搬土担沙之苦而揮汗勤勞奉仕作業中、作業之場所、爲市之貯水場內、作業之要務爲担取河旁之汀泥、修建該場內之道路、該署奉仕之全體職員、共分七班、每日輪流奉仕作業科長任班長、主任爲副班長、於七月廿六日起每日午后三時至五時、二班行二小時之作業自開始奉仕以來、迄今月餘、自欲達成八月末之修定期、故於最近每日增爲兩班奉仕作業其作業場內、三十米長、二十米寬之平坦道路將完成於目前矣、該職員大勤勞奉仕之精神、殊令人欽佩也。

長白拜登隊繼續進軍

【通化】赴長白山必勝祈願祭歸途之長白拜登隊、二十九日午後四時無事到達漫江、此日因最近之豪雨、漫江間之密林地帶完全泥濘化、登拜中最難路、亦爲登拜隊先鋒之鹿兒島隊長以下二十五名先進隊爲白頭嶺及大正嶺間及溫泉密林草原之限界線、東方十三公里出更以此地點行與、白頭嶺連結之道路踏查、又由長白縣城行動開始之別動隊、自大正嶺至松花江源、溫泉旅館山麓、天池溫泉、實由溫泉至森林鐵道終點、韓家店之間、行道路踏查、先遣隊別動隊動實、於溫泉與本隊會合、乃預歸途矣、

巴圖營子所管
實施壯丁檢查

【北票吐默特中旗】值此大東亞聖戰下、旗長及軍管區鐵兵官、率同勤員科長、及國兵民籍股長等、於八月二十六日、赴巴圖營子儀兵署開始第四次壯丁檢查、

電極新製造法
村上教授之苦心考案

【安東】航空機之飛躍的增強然居之急、對於決戰下航空機主要資材之鋁製造期待不可分高純度之電極、大量生產之時、滿鮮、特先以鴨綠江流域爲中心以抑制之一種裝爲原料之鋁期的電極製造法由京城帝大理工學部教授村上惠一氏考案者、其結果自十月二十二日至三日間於新義州開催之滿鮮科學工學會席上發表之、頗受各方面之關心、即爲據一種鋁、須以同量之電極與倍量之碳土、一成相當之晶石爲要素、而溶解電解也、其中碳土不純度維極少、而含有多數不純物之電極純度如何而決定鋁之良否者也、此次村上教授自昭和十年以來、費盡心血考案之電極新製造法、於原料之無煙炭混入亞硫酸加里液、於加熱電中加

南滿新人歌手決定
於本社隆重舉行授賞式

本社主辦

由本社及滿洲蓄音會社共同主辦之南滿地區新人歌手募唱大會、已於廿九日午後五時圓滿終了、經審查員會對出席歌唱歌手、依發音量、表情、及音樂常識各科目詳密審查下對左列之名認爲合格、定於九月一日午後一時在本社隆重舉行賞品授與式並當選氏名如左

一等　王影（男）
二等　金鏧（女）
三等　張茂譽（男）

牛莊協和青年塾
舉行隆重之開塾式

【牛莊】協和會牛莊街分會、對於爾後青年訓練機構之青年塾、及牛莊地區之青訓塾本會當局進行方策之指示、經備完竣、乃於今二十三日上午十時於該青年塾院內、在地方機關長、各界代表、並縣關係者、臨席之下、舉行開塾式典禮、頗隆重儀序誌下、一、全體入場、二、日滿國旗揭揚（日滿國歌合唱）三、向日滿國旗行最敬禮、四、建國神廟、皇宮、帝宮遙拜五、默禱、六、開塾詞、七、縣本部副訓示、八、塾長致詞、九、各機關長祝詞、十、閉式詞、十一、向日滿國旗行最敬禮十二、攝影十三、閉會十四、解散、

電氣技術競練大會
各青年戰士成積異常優良

【新京】關於少年電氣技術工之技能審查決定舉開全滿技能競練濟工部門第三部電氣部門全國大會三十日於國都電業第一簽成所開催、參加者爲電業滿洲滿鐵子滿昭和製鋼撫順炭礦各養成所選出之十五六歲少年技術戰日系七十七名、滿系五十八名於午前舉行開會式、次爲關於建國精神之學科、但都現出優秀成績、午後起爲內線外線架設電氣測定等、技術競練大會總於三十一日審查正式發表預定爲九月中、

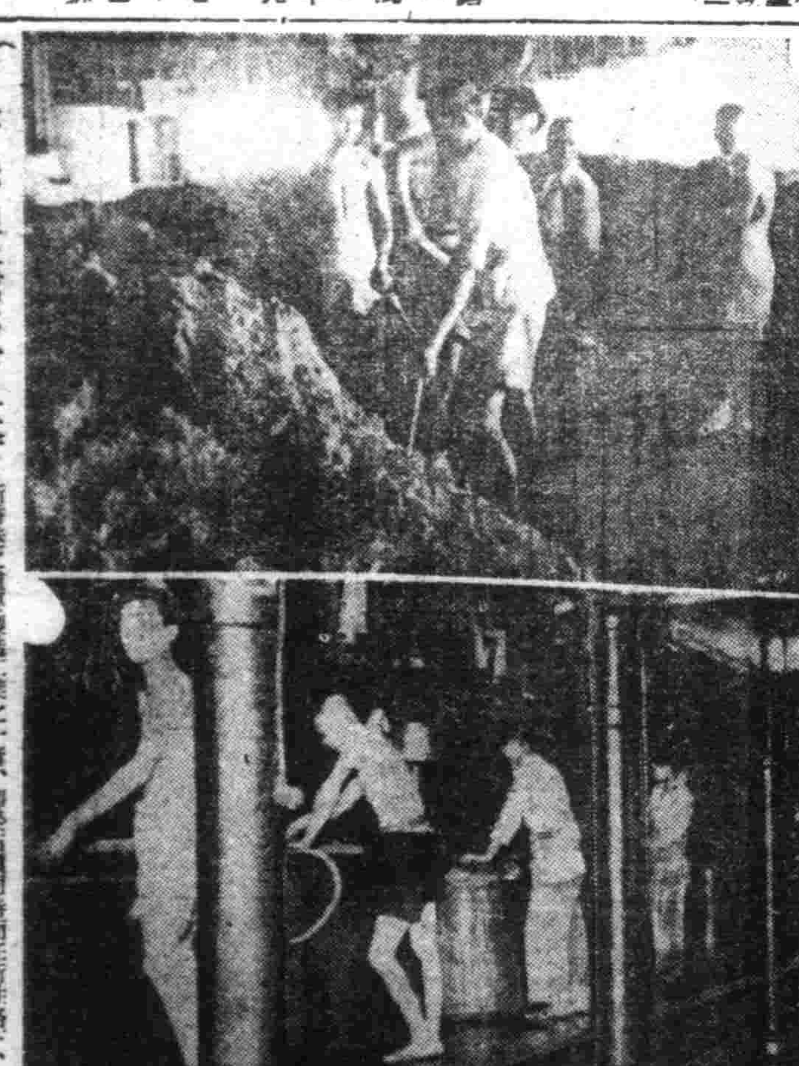

香港製糖廠巨姿

新香港之重要製造工業之一者、即於占領同時而在新性格下、開始再出發之香港製糖廠也、此糖廠具有可將示之設備、將由南方各地輸送來之原糖、製成白砂糖、角砂糖、而向內地、上海等各方面輸送、照片（上）香港製糖廠之黃砂糖山、（下）奉解原糖而使成精製糖分離之工廠、

滿係奉公班常會
今後決行促進自發活動

【大連】大東亞決戰下、對百三十萬滿系州民認識聖戰之意義、協力與大戰完遂計、奉公翼贊、從來有名無實狀態之滿系州民基礎組織奉公班常會、爲促進其自發的活動、開催奉公班聯合常會、因滿系幹事中、多爲文盲者、故八日之常會、略於停頓狀態、今後更以鄰接奉公班五六個班、一致團結、以其由最富有指導力之幹事爲司會者、而圖開聯合常會之實踐項目及其他一切具体化一方面、以分區、會爲單位、開奉公班幹事聯合常會、例月常會、百由幹事參集、關於八日之指示事項傳達與實踐等、爲司會者會長或分區長說明、以圖滿人常會圓滑運營、奉公聯盟、更爲殺揮合常會之機能任命公學堂教員或會吏員等滿人智識份子爲補導委員、使由側面指揮導、更圖補導委員之趣旨徹底計、派遣日系指導委員以指導之、由此以上意下達、並補之通絡切實、以打開從來滿系常會難關、期富滿系圓滑、更於九月三日開指導委員會、協議一切具體方針、

毘盧寺老方丈
密三和尚退座

【錦州】城內北街毘盧寺、乃本市唯一之毛廬派古刹、該寺方丈密三老和尚、自就座以來、凡關於該寺內外一切事宜、無不盡瘁籌劃、該老方丈碩望頗重、今者已屆三年、乃定九月三日退座、由該日午前十時舉行接座禮十一時入席、該寺現監院大和尚接座、居恭泉和尚並都監敬奉和尚名儀棟邀施主、想當日典禮必呈一番盛況、

全國展開健康運動
體育週間自九月十五起始

在滿洲秋空之下、以四千三百萬國民體位向上爲目標、鐵似身體之文教部主管第十次二體育週間、決定自九月十五日、至廿一日止、本年度爲滿國民基本鍊成種目根抵之建國體操產業體操、激底普及、此外置重於強化行軍力、昂揚國民士氣、其他對體育實諸團體之表彰、亦考慮體育之夕等、尤其九月於奉天都擬全國民總力之國民鍊成中央大會漸次迫近、本週間之成果、頗堪期待、（照片爲宣傳畫）奉天市、遼陽市、鞍山市、營口市、瀋陽、遼陽、海城、蓋平、復縣等各縣

奉天技能競練會
於西湖工廠盛大舉開

技能競練（編纂部內）奉天省大會、九月三日自午前九時、於瀋陽區大南街一段一〇五號、西湖工廠依左記順序開催、一、開會、二、國民儀禮、三、開會詞四、委員長訓詞五、來賓致詞六、出場者宣誓七、建國精神檢定八、職業常識檢定九、競技開始十、閉會詞十一、向日滿兩國旗最敬禮十二、閉會、

強化財務運營
舉開稅務事務研究會

奉天省公署、及奉天稅務監督署兩當局爲謀戰時下、財政運營萬全、及稅務担當者素質向上、執務能力增進計決定於九月六日起在本溪湖市、九月二十日起在營口市、各自一週間、分別舉開省下各市縣稅務事務研究會屆時由省側係財務科長、內山事務官、蔡事務官、稅務監督署佐藤第三科長、等關係官蒞臨之下、隆重舉開致一般市縣出席者、爲稅務股長街村股長及事務担當者之參加地點如下、九月六日起、在本溪市舉行者、有下列各市縣、撫順市、鐵嶺市、本溪湖市、撫順縣、本溪、遼中、新民、鐵嶺、法庫、康平、清原、興京各縣九月二十日起、在營口市舉行者、有下列各市縣參加、

于省長二日晉京
出席全國省長會議

伴隨本年之農產物增產、而全國各地在官民一致努力下豐收可期、而對本年度出貨萬全、及呼應糧穀賣收價格之提高、抑合理化之運營、首都中央乃定於本月三日在新京舉開全國各省長會議、對農產物收穫及出貨開會協議、奉天省長于鏡濤氏、定二日午後四時二十一分偕秘書官張紫麗赴京出席本會議、

華北勞業視察團動靜

【新京】二十九日入京之華北勞工事業視察團一行、二十九日參拜新京神社、忠靈塔建國忠靈廟後、參進宮內府簽名問安、三十日赴訪國務院以及外交部經濟部民生部、同日正午出席民生部主催之懇談會、關於滿洲華北間之勞務問題進行懇談、預定三十一日赴吉林、視察豐滿堰堤、九月一日午前八時四十五分乘新京發列車赴哈爾濱、繼視察奉天、遼陽、撫順、鞍山等各地之勞工並勤勞奉工之滿洲勞工生活動狀況、七日午後十一時四十五分乘奉天發列車歸還、

鞍山統制蔬菜

【鞍山】鞍山市當局、爲粗菜類之配給圓滑化、並防止暗行交易起見、以九月一日爲期、對當地蔬菜、強力實施統制、在當地蔬菜、一切由生必要店購買、一括向鞍山生鮮食料品小賣組合引渡、由同組合再向組合員市內店舖業者、代表者、及行商代表者、按照一定比率成數配給、價格亦按原則、每年月決定一次批發零賣、分別規定、又於統制實施之際、取締方針如左、一、無許可行商人、徹底的取締、一、露店業者廢止、一、有鑑札行商人、於滿鐵附屬地之後、向指定地區配置、一、右統制配給決定一切、

基於輸出入基本
調查日用品組合業者實態

【大連】關東州日用品組合二十五日前十時、於該組合會議室內、基於州廳指令協議、關於業者實態調查之件、鑑於結果之具體化調查資料、但於該組合之各實態資材、爲基本於記載之組出入許可書、由策定組合側以對業者、確記添附之、應注意、

研究蔬菜貯藏
派員赴蓋見學

【營口】本市多季所需之蔬菜往年大都由蓋平、海城、鞍山等地輸入、緣此當局恐本市多季蔬菜輸入不足之計、本市興農合作社有鑑及此、遂有藏菜事業興貯藏穴之開設各方面現已着手、指定區域有接興、東昌、同治三區、此三區預定指定蔬菜十三個每穴可藏蔬菜十五萬斤左右、共計有三百十萬斤之多、同時並招聘於蓋營府藏蔬菜富有經驗者、赴蓋平各地見學、

撈嚴寺
舉行追悼祭

【營口】爲期聖戰必勝、增產必成、市內撈嚴禪寺、現屆傳戒之期、爲竭誠供養僧侶道之大聯、而昂揚靈界之赤誠計、特於月之二十九日午前十時假該寺戒場內、隆重嚴肅舉行、聖戰必勝新願謝願亡殉國英靈追悼祭當日除由林市長、陳警務處長、張行政科長以下、各機關首腦全員出席之下、嚴肅奉行等、而新武遇長久、完遂大東亞聖戰早日完

州民赤誠奉仕

【旅順】百六十萬關東州民以心之據點、景仰之關東神宮、以各方面之熱心奉仕、其建設進在在進展、茲於三十日午前十一時已舉行該神宮社務所之地鎮祭並完成當在明年五月、

參觀父兄奮戰遺跡
派遣先烈遺族來滿

【東京三十日電】將由九月一日在新京執行之滿洲國建國忠靈廟合祀祭參觀戰時滿洲國各地、巡覽父兄奮戰之跡、追懷其壯烈的勳功、昂揚向興亞業遺族之意氣之日滿中央協會於滿洲事變勃發以來在滿洲戰野陣歿殉職者國體代表之遺族五十七名、功勞者之遺族五十七名、其中北海道派遣來滿洲、鹿兒島、秋田等之沖繩、廣島、代表十名、最近由上京出發、經一日、於神田上京出發會合、十一日午前、五十七名全員、再於該處集合、午前舉行結團式、宮城奉拜等、一行之中、沖繩縣代表松田宰清君（一〇）發表感激談如左、南方據戰果之時、我等之先輩、大和魂之純血、於聖地滿洲、担當決戰下北邊鎮護之任第、欲見其現情、今得赴滿、余頭亦幾

滿系秋季排球會
預定於九月中旬舉行

【鞍山】戰爭之勝利、亦皆賴於後國民之体力強健、是必要使國民之體力強健、是必要注重鍛練和運動、所以本市滿系市民於每年春秋兩季都定例舉開排球大會、而本年度之滿系市民秋季排球大會預定於九月中旬開催、希望有志者、務要提前練習、養精蓄銳、待屆期以獲冠軍之榮譽、

滿華青年團座談會（上）

△出席者

中華方面
團長　蔣先啓（國府陸軍中將）
團員　高漢（廿八）（中國青年模範團大隊長）
同　張衡（廿五）（同中隊長）
同　王蔭德（卅一）（同大隊附）
同　周儀正（廿四）（同中隊長）

滿洲方面
永戶奉天市本部青少年科長、竹中奉天一中滿洲和青年團大隊長、高陽和青年團副團長、國數島島區主任指揮員、鄭青年訓練所指導員、溫奉大市勤奉特隊隊大隊長

記者　以中國青年模範團、中堅幹部四名、由訓練局長蔣先啓中將引率之下來滿、自新京起向各地之滿洲國青少年團活動狀況視察、一行於協和會奉天市本部會議室開催座談會、關於滿華青少年運動交換活潑的意見、以下爲座談會之記錄

昂揚興亞決戰體制

高大隊長　先由會談團今回來滿爲機會起將奉天市直接青少年指導者各位齊集一堂、甚覺於滿華青少年運動之現狀、組織、運動方向等之協議充論、朗性、生活環境亦豊、一朝一夕難達於此等之解析、朝鮮的青少年激底建國精神者爲想達成理想很捷路也、我想於此直以重點第二爲組織、個個擔擔以往不良、此等年青少年集合於出發點、組織把握青年、凡皆爲此等行動之前提條件、康德四年至滿洲國設四十七萬協和會青年訓練所綱之從全國青少年體得建國精神協和奉公之意、各民族一致、創設全滿唯一之「滿洲帝國、協和青少年團」於滿洲帝國之成組織實際於全下、康德六年三月一日舉行滿滿國式由康德四年至六年之三年以全滿青少年組織化之基礎的準備爲重點之時代初期使青少年運動要激底確所須理念與青少年組織化之二點、權中國事變大東亞戰勃發以來伴隨戰局之發展既入於生活聖戰爭之階段矣、如何協力於戰爭、爲青少年運動亦脫離理念之域、與國家意識、以實踐之協和青少年團要員之最大最重要問題、其問題之解決無論個人之生活如何、以組織

蔣團長

中國青年團基本與理念同樣、爲中國之建國精神青少年運動凡皆於當面、顯現出建國精神、最高指導精神即建國精神、又國府所唱之三民主義以此中華民國精神之精神、爲新生三民主義非孫文先生之三民主義、相反、然此爲國府之政治理念孫文先生所唱之純正三民主義、然於民族主義理念爲將政治所謂解、於於滿中國之中國之邪說、爲爲大東亞戰爭之至排日侮日思想之根源、然國府之所謂民族主義、乃大亞細亞民族主義之謂、而以亞細亞民族之一員觀察中國此乃現在國府之民族主義、爲以此一點觀之、亦可知非爲與滿洲國政權不獨相容之正統的三民主義也、

高漢君

中國以自國爲戰場者、與中國青少年運動與滿洲國青少年運動、顯示非常之不同點、蓋在戰爭中之趣旨、非常困難、然中國青年團即取即應戰爭之態勢、故青少年運動、實戰爭完遂之有力的一手段也、

記者　訓練之中心的精神目標爲何

高漢君　第一爲和平建國此乃爲使全國青少年徹底者、第二加此東亞人之東亞

記者　對於亞細亞人之主、對於亞細亞中國獨立自主、乃大東亞共榮圈內之各國獨立自主、各得其分、建設東亞人之東亞是也、

記者　訓練之方針如何

高漢君　訓練實爲思想生活、軍事、工作、勞働、服務等、分思想訓練有建國精神之三民主義之徹底、對建國和平運動之認識等、生活訓練即注重戰時生活之徹底、及規律之確立等

記者　思想訓練所表現之中國青年的特質爲何

高漢君　中國青年非常富於熱情、同時受有英美的溫存主義、享樂主義之流毒、但性格明快敏銳但富有責人之純粹者（未完）

赤松記者

風前

今天防空日、不必出門、有事明天再辦罷、在這種意識下、便不去準備必要的物品、而只管留在屋中如此之人們、自然會以爲防空服裝且是太麻煩的這種錯誤的行爲、實不是非常時下的人們所當有的、須知防空服裝、並不只限於通行人、而盛流「敵機必至」的決戰下的實相、所以今後指導的激底、當更須注全力於此點、對於服裝指導、或實行戶別訪問亦未可知、關此當局切望市民的反省、切勿爲敵機的誘惑所乘、的、

威問廿八日的防空服裝日、究竟怎樣、畢竟是防空先由身修做起的意識激底了吧、街上便有極少數的違反者、但自然也有這樣想

無線電

八月三十一日（星期二）
六、〇〇（新京）國歌建國體操六、三〇（大連）初等日本語講座高宮盛浩七、〇〇（新京）報時報道鐵續（新京）比布拉麗的木琴獨奏1、斯蘭尼重2、比布拉麗獨奏1、斯蘭尼重2拉雷的3、海邊之歌4、夢幻曲5、蕭州夜曲二木琴獨奏1、金婚式2、天國與地獄一一、三〇（哈爾濱）經濟通訊一一、四五（新京）職場體操一一、五八（新京）歌

（午後）忠國（六〇〇）丙伯芝〇、三〇（新京）報道〇四五（新京）家庭時間聯案儲藏法四、〇〇（新京）食料品小賣價格四、二〇（奉天）經濟通訊六、〇〇（新京）報道繼續（奉天）鄉、聯時間（新京）新聞（錦州）兒童劇愛的勝利錦州放送小朋友劇團編劇獻陽話劇六、三〇（新京）中等日本語座五百木元

七、三〇（新奉）操時報道鄉組通訊七、三〇（新京）講演儒害的實績與節約康德新聞社文化部長張鴻賓（新京）國民歌謠進亞細亞新京青年合唱團指揮趙鎮鐸（大連）九、〇〇（新京）報道鐵續劇玉堂春大連京劇研究社（奉天）傀儡四部合唱1、烏稅海曲2、菩提樹3、靜夜4、斯坦卡拉爾（奉天放送合唱團指揮王文剛）九、三〇（奉天評詞）宏理緣（六）二）顧昇安一〇、〇〇（新京）報時報道一〇、〇〇（新京）管絃樂1、歌劇「伊里格來特」2、歌劇「琰幸曲」3、南國薔薇4、木魂圓舞曲5、勒格催眠曲廣東音樂1、走馬英雄2、旱天雷3、步步嬌4、鵬鵡戲蘭

貯蓄　貯蓄身家富裕
興亞銀行
奉天　奉天　千代田通　西門　大西　支店　支店

內城鐘樓南西胡同內
電話（四）三九三一
郭氏醫院
林松彬　李郭周子　成員廣東產科醫院 各科　醫學士　女醫長　院長　助產士

眼科專門
光明醫院
院長王義心
大連市西崗子勝利街十一番　電話（三）一一〇

主治
康德製造不能速斷根除根永不再犯
濟康
清血解毒丸
片
各埠均有代售藥房
奉天市浙江街二八〇番地
電話四三二一六番
濟康製藥所

濟康
滅淋根
片
各埠均有代售藥房
電話四三二一六番
濟康製藥所

關東州版

康德新聞社大連支社
關東州大連市磐町三
代表電話（三）一九六五
營業部（三）六〇三四
振替大連一一四九五

開催音樂講習會
陶冶學童豐富情操

【大連】州廳學務課、由月之二十日間、每日由午後一時至四時四十五分、於沙河口公學堂、大正國民學校校庭實施、同鍊成會之重點、以教材、徒手体操二課目爲鍊成目標、特別重視團体觀團体訓練、養規律、重協同、尙習慣、並培殖兒童服從精神

十八日至二十一日間、於市內下藤國民學校、開催音樂遊戲講習會、有戶倉春女史指導音樂步調基本態勢、受講者爲金州內國民學校及公學堂教員、總計百六十名、爲期締治以牛宮之信操、灌輸與少國民之体位及精神向上、

爲鍊成重點、於徒手体操、姿勢之反復修練、並對公學堂兒童鍊成上特爲必須能力之敏捷性、巧緻性的教材、走步、跳躍、回轉及倒立、狹長型教材、懸垂、運搬、格力、厚生的教材、投球等做以綜合個別的指導、

公學堂教職員
体鍊科鍊成會

【大連】大連市學務課、對市內公學堂職員舉行体鍊科鍊成會、其第一回由二十六日

對優秀供出農家
予行重要生必品特配

【大連】州廳經濟部、當此主要農作物收獲迫近到、茲爲促進出荷圓滑、本年對其優秀者特別獎勵、施行綿布及及主要日用品之特別配給、俟至其實施要領之具体案、俟至完成後、即向各民政署通示之、配給方法、蓋以農家應得供出量之多寡、以及其成績如何、再老究其配給數量以交換現品、

伴隨聖戰之發展
滿鐵動員謀防空之向上

東亞製氷工場
現已施行製造

【金州】預以四萬八千圓建設費、於金州設立中之東亞製氷工場、十八日已正式施行、目下即將本格開始作業、該工場日產約七瓩專爲供給金州、普蘭店、貔子窩等地、

在鄉將校訓練

【貔子窩】鄉軍大連支部管下之在州全將校、爲期再訓練以實施將校教育、此次訓練之目標、爲戰鬪指導現下作戰之要領、全員編成二班、第一班爲九十兩日第二班爲十一二日、宿一夜於州內貔子窩、一以展開實戰猛烈訓練、但第一班九日、第二班十日、皆預定午前七時十五分出發、

州廳經濟動向

義舉寄附傷痍軍人

高橋小川兩英靈
電業以合同所屬葬

備輸血之萬全
警防團調查血液型

滿鐵小村公園
移入駱駝兩匹

奮勇救人諸氏
榮受警署表彰並金一封

運轉資金借入
州紙配實組合

住宅營團建設
課長新任有人

結婚相談所
事務所遷移

對警團功績者
署長授與表彰

州產苦土原料瓦
利泰公司大量生產

日語朗讀優秀校
俱授光榮之表彰

廢止高級製品
進行戰時食料生產之途

旅順市民施行
体力檢查終了

旅順支部常會

擴聲機

熱河先史文化與赤峰紅山（七）
佟柱臣

香港貿易活動狀況（下）
（李偉）

戰時園藝
雜草施肥

今日伊蘭（二）

伊蘭近代少女與她們的旗幟

重慶輸血路
新印線述畧
堅吾

德製照像機登錄
美當局準備徵用

西班牙海軍總力
軍艦八十五艘

人壽幾何？
生活力百五十歲以上
老衰是疾病原能預防

舊劇漫話
裝神作鬼

李後主之紙・墨・硯

虎骨花蛇露
老福順堂
奉天市大南街一段一九四號
歡迎外埠批發 利潤格外從優
虎骨熊油膏

腫脹雙消散

京城 都藥房淋菜
百發百中 永久根治 神效秘藥
罹患年久的淋病與婦人病
都藥房

只以內服 不問輕重 當日見效 一服即愈
樸毒丹
屢服屢驗
瘰癧 鼠瘡 特效藥
百發百中
玉德藥店

感謝治愈瘰癧之病
感謝治愈瘰癧

代理店
新京大馬路 義和號
新京大和通 義和號
吉林河南街 義和號
哈爾濱 …
代理店

大骨節病預防曙光
緒方知三郎博士發表宏論

【通化】關於滿洲國地方病之大骨節病、日滿權威者、雖已百數年、加以調查研究、終未判明正体、依然爲學界之謎、二十九日於通化召開之民生部主辦之大骨節病研究發表者席下、奉天病理學教室緒方知三郎博士以『關於大骨節病之預防試驗、之予備實驗的我見』爲題、關於大骨節病預防之人體實驗發行劃期的研究大體發表如左、該協昭和十四年以來滿開旦八次實行東邊道之實地調查旣旦數回試行新吉中間之經過然關於預防實驗方法、此次方始發表其原因尚未究明發表該博士之研究則今後對該病預防上投注光明與力極堪期待也、因使動物患大骨節病極難若確立病因、必須由人体實驗大骨節病之主因爲飲料水中之有毒礦物也、副因、因維他命A之氏化驗的欠乏、大体已經判明、以上第一策除去飲料水中之毒物或使無毒化、第二策、補給維他命A、然實行第二策、因經濟上多困難、鑑於富裕者之實例、勵策預定絕對無有、反之據飲料水中之特殊之有機塲爲本病之主因、第一策之効果、乃爲絕對者、第二策旣已行入体的實驗、與第一策併行實行本格的預防、關於飲料水中之有毒性之本態及其除去方法破壞方法、尚未有十分研究之餘裕然僅依酸化劑、容易的酸化僅依加熱、破壞較難事、已完全除去、依據本年度調查飲料水中存在之毒物、想爲最後之今後專研究此問題、從速除去此毒物並決定無毒化之最簡易方法、次之實驗方法、以確思牽多之流行地方與周圍之環境全選同一之二部落爲實驗村、其他爲對照村、於此二部落民之中以五歲以上二十五歲以下之者開始實驗、以光線照之辨別罹患者及非罹患者判別之族、對照村之住民從來、使繼續生活、並於實驗村實行同病預防之人体實驗、至少須三年間、比較兩村間之相差而後決定之、若設定原因有質的主因時、對照村爲從來有多數之發病者、以實驗村預定獲得絕無之結果、

電極新製造法
村上教授之苦心考案

【安東】航空機之飛躍的增强燃眉之急、對於決戰下航空機主要資材之鋁製造期待不可分高純度之電極、大量生產之時、滿鮮、特尤以鴨綠江流域爲中心以埋藏之無煙炭爲原料之劃期的電極製造法由京城帝大理工學部教授村上惠一氏考案者、其結果自十月二十二日亘三日間於新義州開催之滿鮮科學工學會席上發表之、頗受各方面之關心、即爲獲一噸鋁、須以同量之電極與倍量之礬土、一成相當之晶石爲要素、而溶解電解也、其中礬土不純度維極少、而含有多數不純物之電極純度如何而決定鋁之良否者也、此次村上教授自昭和十年以來、費盡心血考案之電極新製造法、於原料之無煙炭混入亞硫酸加里液、於加熱爐中加熱、將灰分化爲可溶性、水與酸相溶解頗爲簡易者、據此方法獲得製品灰分爲○、四%較以下從來電極亦無遜色之良質也、今後以鴨綠江河口地帶爲中心約定劃期的

牛莊協和青年塾
舉行隆重之開塾式

【牛莊】協和會牛莊街分會、對於槍後青年訓練機構之青年塾、及牛莊地區之青訓塾本會當局進行方策之指示、籌備完竣、乃於今二十三日上午十時於該青年塾院內、在地方機關長、各界代表、並縣關係者、臨席之下、舉行開塾式典禮、頗隆重儀序誌下、一、全體入場、二、日滿國旗揭揚(日滿國歌合唱)三、向日滿國旗行最敬禮、四、建國神廟、皇宮、帝宮遙拜五、默禱、六、開塾詞、七、縣本部副訓示、八、塾長致詞、九、各機關長祝詞、十、閉式詞、十一向日滿國旗行最敬禮十二攝影十三、閉會十四、解散、

電氣技術競練大會
各青年戰士成積異常優良

【新京】關於少年電氣技術工之技能審査決定舉開全滿技能競練饋工部門第三部電氣部門全國大會三十日於國都電業第一養成所開催、參加者爲電業滿洲汽礦子滿昭和製鋼撫順炭礦各養成所選出之十五六歲少年技術戰士系七十七名、滿系五十八名於午前舉行開會式、次爲關於建國精神之學科、但都現出優秀成績、午後起爲內線外線架設電氣測運等、技術競練大會開設三十一日審查正式發表預定爲九月中、

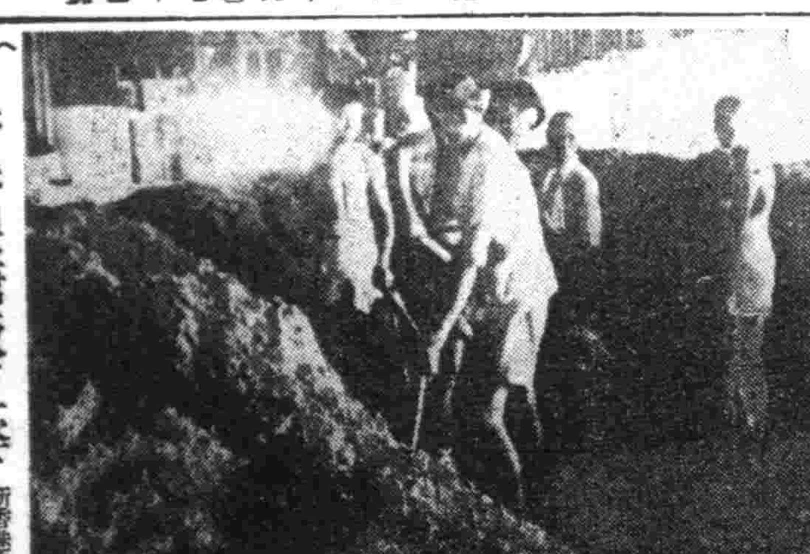

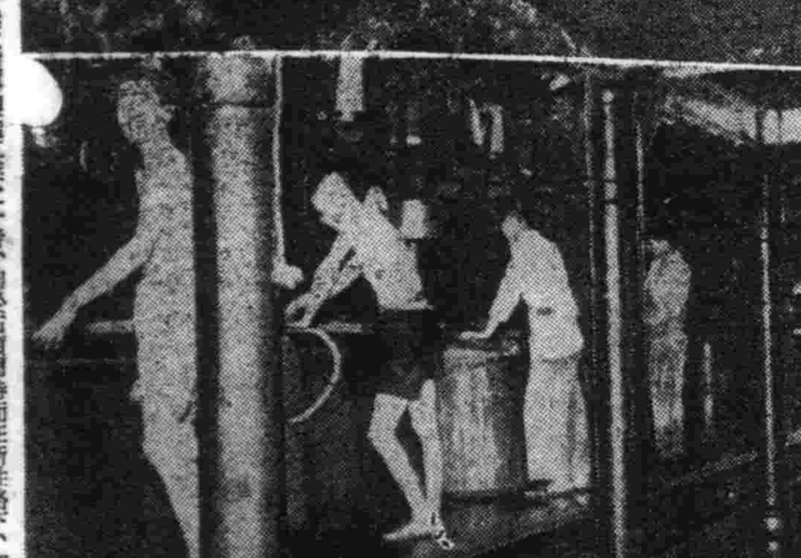

香港製糖廠巨姿　新香港之重要製造工業之一者、即於占領同時而在新性格下、開始再出發之香港製糖廠也、此糖廠具有可誇示之設備、將由南方各地輸送來之粗糖、製成白砂糖、角砂糖、而向內地、上海等各方面輸送、照片(上)香港製糖廠之貫砂糖山、(下)瓦解原糖而使變成製糖被分離之工廠、

本社主辦
南滿新人歌手決定
於本社隆重舉行授賞式

由本社及滿洲蓄音會社共同主辦之南滿地區新人歌手競唱大會、已於廿九日午後五時圓滿終了、經審查委員會對出席競唱歌手、依發音聲量、表情、及音樂常識各科目詳細審查下對左列之名認爲合格、定於九月一日午後一時在本社隆重舉行賞品授與式矣當選氏名如左

一等　王　影(男)
二等　金　璐(女)
三等　張凌霄(男)

滿係奉公班常會
今後決行促進自發活動

【大連】大東亞決戰下、對百三十萬滿系州民認識聖戰之意義、協力與大戰完遂計、奉公聯盟、從來有名無實狀態之滿系州民基礎組織奉公班常會、爲促進其自發的活動、開催奉公班聯合常會、因滿系幹事中、多爲文盲者、故八日之常會、陷於停頓狀態、今後更以鄰接奉公班五、六個班、一致團結、以其由最富有指導力之幹事爲司會者、而圖開聯合常會之實踐項目及其他一切具体化一方面、以分區、會爲單位、開奉公班幹事聯合常會、例月常會、百由幹事參集、關於八日之指示事項傳達與實踐等、爲司會者會長或分區長說明、以圖滿人常會圓滑運營、奉公聯盟、更爲發揮合常會之機能任命公學堂教員或會吏員等滿人智識份子爲補導委員、使由側面指揮導、更圖補導委員之趣旨徹底計、派遣日系指導委員以指導之、由此以上意下達、下意上達、並橫之通絡切實、以打開從來滿系常會難關、期求運營圓滑、更於九月三日開指導委員會、協議一切具體方針、

長白拜登隊繼續進軍

【通化】社長白山必勝祈願祭歸途之長白拜登隊、二十九日午後四時無事到達漫江、此日因最近之豪雨、漫江間之密林地帶完全泥濘化、登拜中最難路、亦爲登拜隊先鋒之鹿兒島隊長以下二十五名先進隊爲白頭嶺及大正嶺間及溫泉密林草原之限界線、東方十三公里出更以此地點行與、白頭嶺連結之道路踏査、又由長白縣城行動開始之別働隊、自大正嶺至松花江源、溫泉旅館山麓、天池溫泉、實由溫泉至森林鐵道終點、韓家店之間、行道路踏查、先遣隊別動隊勵於溫泉與本隊會合、乃寬歸途矣、

專賣署員
提倡皆勤運動

【營口】爲達成戰時體制下國家之要請故我市專賣署全員竟於此火傘高張之時不避炎日之蒸不辭搬土担沙之苦而揮汗勤勞奉仕作業中、作業之場所、爲市之貯灘塲內、作業之要務爲担取河旁之汀泥、修建該塲內之道路、該飛躍、貢獻鹽工業之發展頗大者也、縣奉仕之全體職員、共分七班、每日輪流奉仕作業科長任班長、主任爲副班長、於七月廿六日起每日午后三時至五時一班行二小時之作業自開始奉仕以來、迄今月餘、自欲達成八月末之修定期、故於最近每日增爲兩班奉仕作業其作業塲內、三十米長、二十米寬之平坦道路將完成於目前矣、該署偉大勤勞奉仕之精神、殊令人欽佩也、

巴圖營子所管
實施壯丁檢查

【北票吐默特中旗】値此大東亞聖戰下、旗長及軍管區徵兵官、率同動員科長、及國兵民籍股長等、於八月二十六日、赴巴圖營子徵兵署開始第四次壯丁檢查、

毘盧寺老方丈
密三和尙退座

【錦州】城內北街毘盧寺、乃本市唯一之古廬派古刹、該寺方丈密三老和尙、自就座以來、凡關於該寺內外一切事宜、無不盡心籌劃、該老方丈頭頂翼因之、年高、乃定九月三日退座、由該寺監院洗塵大和尙接座、該日午前十時舉行接座典禮十一時入席、該寺已用前退居崇泉和尙並都監敦奄和尙名僕棟邀施主、想當日典禮必呈一番盛況、

强化財務運營
舉開稅務事務研究會

奉天省公署、及奉天稅務監督署兩當局爲謀戰時下、財政運營萬全、及稅務担當者素質向上、執務能力增進計、決定於九月六日起在本溪湖市、九月二十日起在營口市、各旦一週間、分別舉開省下各市縣稅務事務研究會屆時由省側鈴財務科長、內山事務官、蔡事務官、稅務監督署佐藤第三科長、等關係官蒞臨之下、隆重舉開致一般市縣出席者、爲稅務股長及事務担當者每市縣約爲三四名、各市縣之參加地點如下、九月六日起、在本溪市舉行者、有下列各市縣、撫順市、本溪湖市、撫順、鐵嶺市、本溪、遼中、新民、鐵嶺、法庫、康平、清原、興京各縣、九月二十日起、在營口市舉行者、有下列各市縣參加、奉天市、遼陽市、鞍山市、營口市、蓋平、復縣等各縣、遼陽、海城、

全國展開健康運動
體育週間自九月十五起始

在清爽秋空之下、以四千三百萬國民體位向上爲目標、爲使大東亞決戰戰勝、造成鐵似身體之文教部主管第十次二體育週間、決定自九月十五日、至廿一日止、本年度爲卯國民基本錬成種目根抵之建國體操普及體操、徹底普及、此外置重於强化行量力、昂揚國民士氣、其他對體育實諸團體之表彰、亦考慮體育之夕等、尤其九月於國都聚集全國民練力之國民練成中央大會漸次迫近、本週間之成果、頗堪期待、(照片爲宣傳畫)

于省長一日晉京
出席全國省長會議

伴隨本年之農產物增產、而全國各地在官民一致努力下豐收可期、而對本年度出貨萬全、及呼應糧穀徵收價格之提高、期合理化之運營、昂揚愛國之赤誠計特於首都中央乃定於本月三日在新京舉開全國各省長會議、對農產物收穫及出貨開會協議、奉天省長于鏡濤氏、定二日午後四時二十一分偕秘書官張紫震赴京出席本會議、

華北勞業視察團動靜

【新京】二十九日入京之華北勞工事業視察團一行二十九日參拜新京神社、忠靈塔、建國忠靈廟後、參進宮內府簽名問安、三十日歷訪國務院以及外交部經濟部民生部、同日正午出席民生部主催之懇談會、關於滿洲華北間之勞務問題逐行懇談、預定三十一日赴吉林、視察豐滿堰堤、九月一日午前八時四十五分乘新京發列車赴哈爾濱、撫順、鞍山等各地之入滿華北勞工並勤勞奉工隊活動狀況、七日午後十一時四十五分乘奉天發列車就歸還、

基於輸出入基本
調査日用品組合業者實態

【大連】滿關重要日用品組合、二十五年前十時、於該組合會議室內、基於州廳指令協議關於業者實態調查之件、鑑實結果之具体化調查資料、但於該組合之各實態資料、爲基本於記載之輸出入許可書、由策定組合側以對業者、確記送附之、應往注意、

鞍山統制蔬菜

【鞍山】鞍山市當局、爲期蔬菜類之配給圓滑化、並防止暗行交易超見、以九月一日爲期、對當地蔬菜、强力實施統制、在當地蔬菜、一切由生必支店購買、一括向引渡、由同組合再向組合員市內、店舖業者代表者、及行商代表者、按照一定比率取締、一、露店業者廢止、一、有鑑札行商人、於選指定地之後、向指定地區配置、一、右統制配給決定一切成數配給、價格亦按原則、每半月決定一次批發零賣、分別規定、又依統制實施之際、取締方針如左、一、無許可行商人、徹底的

研究蔬菜貯藏
派員赴蓋見學

【營口】本市多季所需之蔬菜往年大都由蓋平、海城、盤山等地輸入、緣此爲恐本市多季蔬菜輸入不足之計、本市興農合作社有鑑及此、遂有蔬菜增產與貯藏穴之開催各方面現已着手、指定區域、有振興、東昌、同治三區、此三區預定掘貯藏穴十三個、每穴可藏蔬十五萬斤左右、共計有三百十萬斤之多、同時並招關於蔬菜貯藏富有經驗者、赴蓋平各地見學、

州民赤誠奉仕

【旅順】百六十萬關東州民以心之據點、景仰之關東神宮、以各方面之熱心奉仕、其建設遂在進展、茲於三十日午前十一時已舉行該神宮社務所之地鎮祭其完成當在明年五月、

撈嚴寺
舉行追悼祭

【營口】爲期聖戰必勝、增產必成、市內撈嚴禪寺、現屆傳戒之期、爲竭盡僧侶之一份、而昂揚愛國之赤誠計特於月之二十九日午前十時假該寺戒塲內、隆重嚴肅舉行殉國英靈追悼祭禮當日除由林市長、陳警務廳長、張行政科長以及員出席之下、各機關團體首腦全體等、首先國民儀禮、讀經、拈香、誦經等、而祈武運長久、完遂大東亞聖戰早日完遂、

貯蓄貯身家富裕
興亞銀行
奉天千代田通支店
奉天大西門裡支店

參觀父兄奮戰遺跡
派遣先烈遺族來滿

【東京三十日電】將由九月一日在新京執行之滿洲國建國忠靈廟合祀祭參觀戰時滿洲國各地、巡禮父兄奮戰之地、追懷其壯烈的勳功、昂揚向興亞聖業邁進之意氣之日滿中央協會於滿洲事變勃發以來在滿洲曠野陣歿殉職建國功勞者之遺族五十七名、其中北海道派遣來滿洲、其中北海道沖繩、鹿兒島、秋田等之代表十名、最近由上京出發、經一日、於神田一橋聚會合、十一日午前、五十七名全員、再於該處集合、午前舉行結團式、宮城奉拜等、一行之中、沖繩縣代表松田牢清君(一〇)發表感激談如左、並南方陣戰果之時、並有我等之先輩、大和魂之純血、於聖地滿洲、担當決戰下北邊鎮護之任、欲見其現情、今得赴滿、余願亦爲

奉天技能競練會
於西湖工廠盛大舉開

技能競練(編織部內)奉天省大會、九月三日自午前九時、於瀋陽區大南街一段一〇五號、西湖工廠依左記順序開催、一、開會、二國民儀禮、三、開會詞四、委員長訓詞五、來賓致詞六、出場者宣誓七、建國精神檢定八、職業常識檢定九、競技開始十、閉會詞十一、向日滿兩國旗最敬禮十二、閉會、

滿系秋季排球會
預定於九月中旬舉行

【鞍山】戰爭之勝利、亦皆賴於槍後國民之体力健全、欲使國民之体力强健、是必要注重鍛錬和運動、所以本市滿系市民於每年春秋兩季都定例舉開排球大會、而本年度之滿系市民秋季排球大會預定於九月中旬開催、希望有志者、務要提前練習、養精蓄銳、待屆期以獲冠軍之榮譽、

滿華青年團座談會(上)

△出席者

中華方面
團長　蔣先啓國府陸軍中將
團員　高　漢(廿八)中國青年模範團大隊長
同　張　衛(廿五)
同　中隊長　王蘊德(卅一)
同　大隊附　周儀正(廿四)
同　中隊長

滿洲方面
永戶奉天市本部青少年科長、竹中奉天一中協和青年團訓練團長、高協和青年團大隊長、盧數島島嶼主任指導員、郵青年訓練所指導員、遼奉天市勤奉特援隊大隊長

中國青年模範團、中堅幹部四名、由訓練局長蔣先啓中將引率之下來滿、自新京起向各地之滿洲國青少年團活動狀況視察、一行於協和會奉天市本部會議室開催座談會、關於滿華青少年運動交換活潑的意見、以下爲座談會之記錄

記者　以中國青年模範團今回來滿爲機希望將奉天市直接青少年指導者各位齊集一堂俾一路關於滿華青少年運動之現狀、組織、運動方向等之座談宏論、

昂揚興亞決戰體制

高大隊長　先由會談滿洲國內之青少年運動概況滿洲建國以來、既已十年、青少年運動、殆已決定方向第一爲確立理念、建國以前於軍閥排日政策之下青少年之理想與意識的低劣、缺乏明朗性、環境亦惡、一朝一夕難達除此等之弊飛、純眞的態度達成理想最捷路也、我們想做的直以重點第一爲組織、個個機關以往不良、此等青少年先要合於出發點、組織也要青年、凡皆爲此等條件、康德四年全滿的青年開辦、在康德四年至六年之滿洲國設四十七處協和會青年訓練所開辦之後全國青少年聯合爲各民族一體、創設全滿唯一之『滿洲帝國協和青年團』誕生之既成組織皆羅於傘下康德六年三月一日舉行結團式由康德四年至六年之三年以全滿青少年組織化之基礎的準備爲重點之時代初期使青少年運動要徹底確立須現念與青少年組織化、之二點、攝中國事變大東亞戰勃發以來作戰爲戰局之發展青少年運動亦脫却理念之域旣入於生活即戰爭實施之階段矣、如何協力於戰爭、爲昂揚國家意識、以實踐之

蔣團長　中國青年團協和青少年團課員之最大最重要問題、其問題之解決無論個人之生活如何、以組織基本亦與理念同樣、爲中國之建國精神、實現比建國精神、最高指導精神即建國精神、又中華民國精神之三民主義以此中三民主義爲非孫文先生之三民主義、據本國、然這三民主義、而國民之心、治理念、孫文先生所倡之國策、生三民主義、然於民族主義和念爲政策一新之誤解、揚於爲中國之中國之將道、致徹成排外思想、以至排日侮日思想之根源、然國府之所謂民族主義、乃大亞細亞民族主義之謂、而以此乃現在國府之民族主義、僅以此一點觀之、亦可知共爲與將政權不獨相容之正統的三民主義也、

高漢君　中國以自國爲戰爭、與中國青少年運動與滿洲國青少年運動、驅示非常之不同點、蓋在戰爭中之建設、非常困難、然中國青年團即取即應戰爭之態勢、故青少年運動、實戰爭完遂之有力的一手段也、

建設東亞人之東亞

記者　訓練之中心的精神目標爲何

高漢君　第一爲和平建國此乃培養全國青少年團、第二即此東亞人之東亞爲目標之下、確保自主、所謂東亞人之東亞、乃互相親善立自主、各得其分、建設東亞人之東亞是也、

記者　訓練之方針如何

高漢君　訓練實爲思想生活、軍事、工作、勞働、服務等、分思想訓練有建國精神之三民主義之徹底、對建國和平運動之認識等、生活訓練則注重戰時生活之徹底、及規律之確立等

記者　思想訓練所表現之中國青年的特質爲何

高漢君　中國青年非常富於感情、同時受有英美的浪漫主義、享樂主義之流毒、但性格則仍爲東洋人之純粹者(未完)

赤松記者

風箭

或問廿八日的防空服裝日、究竟怎樣、畢竟是防空先由身體做起的意識徹底了吧街上總有極少數的違反者、但自然也有這樣想的、今天防空日、不必出門、有事明天再辦罷在這種意識下、便不去準備必要的物品、而只管留在屋中如此之人們、自然會以爲防空服裝日是太麻煩的這種曖昧的行爲、實不是非常時下的人們所當有的須知防空服裝、並不只限於通行人、而謂臨戰態勢必至」的決戰下的責任、所以今後指導的徹底、對於服裝的注意力亦很重要、經實行戶別訪問、或指導、本市可知、國民心須以防空爲自己的有所爲乘、切勿忽輕

無線電

八月三十一日(星期二)

(新京)六、〇〇國歌建國體操六、三〇(新京)(大連)初等日本語講座高宮盛造七、〇〇(新京)報時報道繼續(新京)比布拉風的木琴獨奏一、比布拉風獨奏1、斯果尼亞2、拉魯鈎3、海邊之歌4、夢幻曲5、蘇州夜曲二、木琴獨奏1、金婚式2、天國與地獄一一、三〇(奉哈)經濟通訊一一、四五(新京)職場體操一一、五八(新京)默禱

(午)(新京)報時繼續(奉天)平谷調大鼓忠保國(六二)芮伯芝〇、三〇(新京)報道〇四五(新京)家庭時間野菜儲藏法四、〇〇(新京)報道繼續(奉天)食料品小賣價格四、二〇(奉哈)經濟通訊六、〇〇學童時間(新京)新聞(錦州)兒童劇愛的勝利錦州放送小朋友劇團編劇歐陽該導演歐陽光六、三〇(新京)中等日本語講座五百木元

(夜)七、三〇(新奉)報時報道鄰組通訊七、三〇(新京)講演儲蓄的實績與節約康德新聞社文化部長張羅(新京)國民歌謠進亞細亞新京青年合唱團指導趙銘繼續(大連)舊劇玉堂春大連京劇研究社九、〇〇(新京)報道繼續(奉天)傀儡四部合唱1、烏歌海曲2、菩提樹3、靜夜4、斯坦卡拉眞奉天放送合唱團指揮王玄曄九、三〇(奉天)評詞宏碧緣(八二)福坪安一〇、〇〇(新京)報時報道一〇、〇〇(新京)管絃樂1、歌劇「里格萊特」2、歌劇「拔萃曲」3、南國薔薇4、木魂圓舞曲5、勒格催眠曲廣東音樂1、走馬英雄2、旱天雷3、步步嬌4、鬪雞戲麟

服後立能見效短期除根永不再犯
主治
各期梅毒硬軟性下疳魚口橫痃關節炎淋巴腺炎氣瘀痰癧子宮內膜炎膿泡疥瘡筋骨痛先天梅毒小兒胎毒皮膚潰爛香疳咽喉痛牙齒不全濕毒癬疥等症莫不效如神
濟康
清血解毒丸
片
人生最可怕的就是梅毒病!
人之身体是否健康全由血液為轉移若血液不潔感染毒菌其害大矣況且梅毒之病更是人人所怕恐不僅惹損身体發生梅毒性疾患如魚口便毒軟硬性下疳等病不但自身痛苦且易遺傳後代甚至妻子可不慎哉
◎本清血解毒丸含有高貴之藥材能收强力之清血解毒之作用尤其對於婦女子宮病更有特效如患梅毒子宮潰爛滑胎流產赤白帶下子宮內膜炎小兒胎毒皮膚潰爛等症服清血解毒丸能根除永不再犯
包裝四二片、定價三元
奉天市瀋陽區一心街一段一〇號
濟康製藥所
電話四三二一六番
製造發賣元
各埠均有代售藥房

濟康
滅淋根
片
急性 慢性
淋病特效藥
患淋病者請急購速服能根底除根永不再犯
★本(滅淋根)之殺菌作用服後數時間內確實的作用於深部病巢徹底殺滅淋菌一面淨化病部之抵抗力以促進病之原狀恢復、頻死尿可復(滅淋根)之特效也
★現今世上患淋病者莫知其數並且夫婦間患淋病亦多此等人往往無愛夫婦協助之下服用(滅淋根)以期早日完全治癒自根治外無憂根除可復本(滅淋根)不但對於男子淋病又對於婦女赤白帶下月經不調子宮病等亦能發揮其特效不可不試也
奉天市瀋陽區一心街一段一〇號
濟康製藥所
電話四二三一六番
製造發賣元
各埠均有代售藥房

是一般眼藥中的超特品
是一切眼料病的精良劑
司保明
眼藥
「全國藥房均有代售」
滿洲製藥株式會社

眼科專門
光明醫院
院長王義心
大連市西崗得勝街
電話(三)一〇一七番

內城鐘樓南胡同西
電話(四)三九一三
郭氏醫院
院長 郭 女醫學士 林松李
各科診療

加當
止疼痛 退寒熱 去風濕
何必忍痛 請服「加當」
「加當」乃婦女良伴 月事疼痛不舒服之穩能見效
BAYER
GARDAN

營口版

康德新聞社營口支局
地址 營口市新市街 營口本局
電話 六五五〇番

為期教育體制向上 發揚建國精神

實施自體教育鍊成大會

省立女國高

【營口】為期體制下，國民教育之向上，實為當前之急務，尤為負責賢妻良母之婦德教育，更為重要，緣此，本大省立營口女子國民高等學校，有鑒於此，為期發揚建國精神，以負責任，培養理想之目標，而合於現代新女性之要請，擬於月之二十八日午前八時三十分起，一日間，動員全校師生，實施自体教育鍊成大會，同時並由市內之國民高等學校之各職員，並國防婦人會各体參加見學，確希努開，茲將鍊成項目分誌如下。

一、教職員訓話、
二、學生朝禮、
三、建國体操、
四、授業（日語、漢語）
五、防空演習訓練、
六、午餐、
七、授業批評會、
八、禦誤、
九、舍務鍊成。

該校最值重點者，要算防空訓練，和舍務之整備，就以該校師生，對於防空訓練演習之熱誠精神，防火、防毒、救護、消火、避難、等等各項之演習，師生等毫無懈意，決時之緊張，若卸戰場，此足表現着伊等對於戰時下，認我大空之重要，深悉國策之要請也，實令人欽佩者也，更以該校之舍務經營方法，亦是井井有條，絲毫不亂，努力從事整頓，茲將該校舍務處理概況，略誌於下。

一、方針

舍務關於學校經營上，最為重要，注意團体訓練與有紀律之生活，養成刻苦耐勞，柔順服從之習慣，使舍生得度快樂生活，而努力修養其品學，以備他日有改善家庭，奉老育兒之能力，況我國女子國民高等學校教育方針，本以養成良妻賢母為目的，尤於此決戰時局之下，宜訓練我銃後國民婦女之實任，對於農事栽培，與生活簡約，凡於家庭社會日常生活之改善，務須徹底了解，以期他日堪任主婦之責，可使男子熱心於戰場之活動而無內顧之憂，故我校舍生之訓練，除以上各項外更注重建國精神之發揚，涵養東方道德，以日本婦女之活動精神為模範，庶乎，我滿洲女子教育之方針，方可達到理想目標，而合於現代之新女性矣，茲將實施要點，略述於左。

二、訓育狀況

1、舍生之作息，均依學校規定時間，與臨時命令，一律活動，早六點振起床鈴後，即行集團點呼，[illegible]事畢，須六時半點呼，寢室內必須[illegible]整頓，[illegible]由當番[illegible]

實行入院報告，然後檢查其他場所之掃除，一則所每日必用石炭酸水消毒之，以資消毒，經舍監檢查許可當值生始得退寢。

二、晚飯後，由七點半起，於自修室自修一小時，亦經舍監之點呼巡視，各寢室內，須值宿生輪流照料與清潔之整理。

三、晚九時點呼畢，則一律就寢，九時半，振消燈鈴，經舍監巡視後，由當番者鎖門消燈。

四、不准隨便外出，即禮拜日，亦得登記外出簿，並書明事故與時間，經舍監蓋印許可，方准出校，於歸校時，亦得登記，且學生家長訪見時，亦得登記訪見簿，書明與學生之關係，訪見之事故，由舍監蓋印後，經夫役傳達，方能會見，但晤談時間，不許過十五分鐘。

五、宿舍院內之隙地，令學生播種蔬菜，既能補助食料，且可養之訓育其增產觀念，與耐勞之美德。

三、保健衛生

1、留意學生心身之發達，於課後飯後，鼓勵其做適當之運動，以期增進身體健康。
2、被褥每周必令受日光曬一次。
3、每日起床後，與就寢前，關於洗臉洗脚，皆用冷水摩擦，以求皮膚之清潔，及鍛鍊健康。
4、校內設有浴室，每週土曜日，令學生輪流浴沐。

四、救護方法

1、學生如有疾病發生，即時報告舍監，依病狀之輕重，而施適當之治療。
2、急性病之救急法，和靜養看護之指導，並訓育學生有愛護同學，與互相之精神。
3、寢室病室，光線之採取與空氣之流通，寢室病室之溫度，亦隨時斟酌行之。
5、務使注意清潔衛生，寄宿舍內，設有養病室，以備患病學生之療養，且防傳染病之蔓延。

五、食事方面

1、學生伙食，選學生有辦事能力者任之，校長與舍監，負監督及指導之責。
2、除日曜日外，皆是每日三餐，按學生之食量，實行分食法，依禮儀作法，由舍監發令後，始一律舉箸。
3、食堂之掃除，與食品之配給，及洗碗拭几等，由學生輪流分任，以養成其操作家事之習慣，飲事場每日由舍監伙食長檢閱。
4、學生配給之食糧，以感不足關係，故自七月中旬以來，每日之午餐，皆分食馬鈴薯與茄子等，代作食糧，每日節省之食糧，以備他日配給米量減少之計劃，如配給足時，即變更午餐之辦法。

（寫真）圖為該校生徒防空演習之救護訓練情形，圖二、為營口女子國高校全体

戰時學園之鍊成譜（二）

生產報國開發海洋

海面龐大蘊藏水產無量 省立營口第二國高概況

我的學校 在渤海的東岸，在蒼茫的[illegible]中，在渤海的一角，時時或聽到那波濤的呼吸，富有高貴的「滿洲帝國[illegible]精神」、「永遠太平洋」的雄壯調子，他的激盪的音波擴散於滿洲以至全世界，這就是營口唯一無二的，南滿[illegible]之一，滿洲特殊學校的營口水產學校。

目的主旨 滿洲是一個領有龐大土地的國家，同時在南西部還領有龐大的海面，在這海面還蘊藏有無量數的物產和資源，為了開發和利用這南西部海面的物產和資源，才有這水產學校應運而生。

知識訓練 為官順應國策和發揮我校之主旨則不得不加以猛訓練，『偉大的精神、寓於偉大的訓練』『不流汗足以悟道』這是兩句古老的格言也可以說這是我們訓練學校的校我們學校的訓練則側重於海的方面他的訓練科目則分以下各項

一、關於海事知識的訓練 海在現時仍然是一個不可測的謎，為了打破這個謎，才有着海事學、湖沼學、海洋學、海洋生物學的授業、

二、海軍知識的訓練、有人說廿世紀是戰鬥的世紀，尤其是在大東亞戰爭現階段裡，正是進一步則生退一步則死的千鈞一髮中，我們如果退縮無異是自趨滅亡所以我學校也有海軍事化的設施，我學校為青年團組織，共同居於臨舍內，更分為五小隊，二中隊一大隊在內務方面更分為訓練部、文化部、宣傳部、庶務部、隊舍部五部、

三、實務的訓練、即養成實務人材我校全分三科即製造、養殖、漁撈，將來諸位所食之魚類，和充滿市面之罐詰，均為吾等之手而造成，亦未為誇大之言也、

四、實際工作與實習我校為滿洲實習設備最完全學校之一，有九〇噸之漁撈實習船一隻，罐詰製造室一個，漁撈編網室一個，當我們提到實習，我們就會聯想到海邊上的樂趣、

尾聲 當廿世紀的人口過剩的現時中，只圖依存於陸地實為實際所不允，我們必須求另外的發展來打破這人口過剩的艱局，這唯一的好方法祇有我們向較陸地大三倍的海洋求發展，如果再不開發海洋我們定會有饑餓的危險呢？

寫眞說明 上圖為二高校實習之大艦號帆之[illegible]、下圖為二高校魚撈海外實習作業實況、

科長慰問勤奉隊

【海城】縣公署勤員科長王世佐，奉縣長之命，於廿五日早，赴安東省高力門，慰問本縣供出之勤奉隊〇〇名，並攜帶慰問品，腕子大蒜等項，到就勞現場，即招集勤奉隊員開會，傳達縣長副縣長之命，懇懇慰問，想勤奉員等，對當局之溫情慰安，對於勤勞奉仕之熱情，愈益昂騰。

私運阿片被捕

【大石橋】阿片流毒，禍我黃人者已百數十年矣，經政府幾次嚴厲杜絕，然尚有少數宵小，陽奉陰違，竟使其獨特之手段，私運私賣，以徒大利，豈知人為財死，終跳不出法網，而身入囹圄，其時嗚呼晚矣，嗚呼可恨，可慨，望吾海內弟兄，速以此為戒鑑，勿復蹈此深淵，今將事實誌左，于紹元（四十二歲）張寶仁（三十二歲）家皆住在大連石橋，在火車中幸未暴露，二人高興之際，遂託其友郭景元氏（二十八）為之代賣，並有二成酬金，於是老郭給介紹了大石橋南街新利鐵工場，買價已講妥，三人遂同乘馬車往其處運貨，不料車行途中，三人慌忙之形態畢露，恰時該街大石橋警察署司法刑事，執行勤務於其處，瞥其鬼鬼祟祟，定有非為，當即向前盤問搜翻，其破綻具露，搜出煙土二十三兩，當即將伊等三人逮捕回署，經嚴重訊問後，犯罪屬實不偽，除使其飽嘗鐵窗風味外，現正追其餘黨，不日即送交檢察，治以應得之罪。

神茶雜俎

熱河先史文化與赤峰紅山（七） 佟桂臣

概觀人對史蹟之傳說，略有數種，指遺跡則曰花木蘭尉遲恭，薛仁貴之所留，於某遺城，則曰高句麗人之所住，某墓則指曰某王子陵，似此傳說之地域性，倘能究明，則其原因，自然可曉，初期鄉土傳說學之研究，正目前之急務焉，由此歸舍，總之晉年土沙，因受風運搬，於山腹堆成厚二米餘之砂層，遺物多被覆壓，欲作地表採集，殊不可能，非地下發掘不為功，而稍可見者，多在山之麓岩處，及受風蝕強烈之沙層下黑土層處也。

五、結論

綜合以上所述，可得如次之結論

1、熱河省於滿洲先史時代，既受三方影響，入歷史時代，亦受燕漢文化之浸潤，且史蹟處處散在，遺數至夥，其他諸省，難與比肩，故欲究明滿洲先史文化，則熱河之調查，誠不可忽，而號稱東亞文明洗禮地之赤峰，亦不容輕視，是以對熱河遺跡將如何發掘，對赤峰史蹟如何保存，確目前宜考慮者也。

2、康德二年紅山因係發掘，遺物出土甚夥，茲筆者徒地表採查，故拾得甚少，總之可云沙漠地形之支配，然則沙漠地方採集遺物困難，固不待言，欲行調查，發掘最宜，倘赤峰不加發掘，其受外來影響難明，欲稱東亞文明洗禮地可乎，以上概略寫出，論述不充，姑以小見，冀諸當世史學者，希加以指正是幸。 八月十七日誌於赤峰

香港貿易活動狀況（下） （季偉）

由香港輸出馬尼刺麻、原麵粉、椰子油等原料品、共榮圈各地，向香港運送物資，為利用山羽船舶，本年二月於廣東舉開之華南經濟連絡會議，已行決定中繼港香港之地位，由五月以降開始實施，將來南北物資之交流，當可依在飛展矣。

（一）香港、廣東貿易協定一昨年七月三四兩日，由兩地關係者之出席下，於香港舉開第一回香港廣東經濟連絡會議，再開因戰爭而中絕之兩地間貿易，討議關於必需物資互相交流正常貿易之具体案，結果議定以七八九三月為期，由廣東積出鮮魚（淡水魚）肉類野菜青菓，木炭薪等物資，由香港輸出剩餘物資（自轉車用部分品，藥料毛織品紙類等）物資甚，從上之協定第一回交易由八月實施。

昨年九月二十二日，於廣東舉開第二回經濟連絡會議，決定將第一回協定期限延長至十二月，同時而更協定由香港側輸出百二十萬圓之物資。

由廣東側輸出二百四十萬圓之物資，鑑於過去三月間之實績，而行貿易手續之簡易化，每隔三月，則另行更新協定，順應當時之商事實情而實施交易，確同兩地不能發生相阻礙之強力關聯怪。

（二）對菲島交易協定

（三）對上海貿易協定每年由華中輸入大豆粕食用油出入之金額，額達〇〇萬圓。

（四）對昭南貿易協定，由昭南輸出大量之工業原料，小麥粉綿絲綿布及化學藥品，金額約有二百五十萬圓，由香港則輸出馬尼刺麻，漢藥化阿濟尼亞，金額約有一千七百萬圓。

（五）其他緬甸泰國之膠皮由香港輸出廢草，漢藥之石炭，法印之米，緬甸之燐寸、木材、馬來之膠皮等之輸入，締結協定之商賣協定由香港輸出之製品，與採取物交換制。

△以機帆船強化輸送力，為達成香港中繼港之使命及獲得戰時必需物資，於昨年十一月三日，遂行建造〇〇噸乃至〇〇噸之木造機帆船，以補大型船腹之不足，於〇〇個年豫定製造〇〇隻之大型船，此可謂香港當局之最大計劃也。

本年一月五日，第一船南洲丸進水，目下有〇〇隻已經就航，雖型體雖屬微小，然性能頗甚優秀，物資輸送力亦很強大，當局將此種製造事業直接委託民間營之於本年內〇〇隻之船舶，豫定竣工，現機帆船之建造事業特別順調。

＝戰時園藝＝ 雜草施肥

到了夏天，雜草的生長力很快的加起來，若是把他置之不理，放任幾天，馬上在田的周圍，或在蔬菜的根子上，就會繁殖到下不去手的樣子，除草的事，和除蟲的事是一樣，同是園圃家不能怠漫的工作。

若是一旦把雜草割取了，這雜草就要成園圃中有用的肥料，在肥料不足時間，把雜草利用在有效之途吧。

利用的方法，在院子的一隅，掘一個穴，把雜草放在這個穴裏，用脚使勁踏，踏完之後，在上面撒上下肥（魚的腸汁，等物也可以）再在這下肥的上，面踏上一層雜草，同樣再撒上下肥，照這樣路上數遍，撒上數層後，蓋上，這樣放置一兩個月後在秋天的時候，恰好變成很好的肥料，把它掘出來使用的時候，其中含有適當的窒素燐酸加里等肥料並且對於土壤改良也很有益處。

今日伊蘭（二）

伊蘭近代少女與她們的旗幟

人壽幾何？

生活力百五十歲以上 老衰是疾病原能預防

長生不老，這是從來神話中的奇蹟，據西遊記說部裡面的記載，人只要吃一個人參菓子，就可以長生不老的，另外像徐福東渡求長生藥的傳說，都會使一般人覺得彷彿長生不老丹眞有那麼一回事，至於現實社會中江湖術士一流的人物以長生不老術誑騙愚夫愚婦的事，更是所在多有了，長生不老，這說是多麼可企羨而同時又是多麼無稽的事啊。

現在科學的發達，居然證明出人類的長壽術來了，從各方面的研究，已經證明一個人可以很容易的活到一百五十歲，或者甚而至於二百五十歲以上，因為科學家知道了：衰老是一種可以預防的疾病，衰老是有方法來醫療的，這種發現也許讀者們會以驚奇的眼光，去懷疑，或者根本不相信吧。

這種驚人的發現，長壽術的發現，是著名長壽專家基爾實驗生物學及病理學研究家波格莫列茲教授的傑作，波氏的研究已經歷三十六年之結果，所以在此以前，許多科學家都主張衰老只是一種疾病，人身有機体組織病或中毒的結果，如果將高級哺乳動物的長成期和它的平均壽命比較科學家發現在哺乳類的壽命，比較的長成期約長五六倍，波氏說，『假定這種見解是對的，我們可以認定人身有機体的發育，到二十五歲時達到它的基本輪廓，那麼再估定人身[illegible]』

人類的普通壽命是一百二十五歲，到一百五十歲，不過（我波氏自己）還以為就是這種說數，也未可認為已達極限。

波氏為了證明他的研究正確，他詳細搜集了許多年逾高壽的人的傳記，做成功了一本饒有興味的筆記，其中有一位農夫，名字叫沙克甫斯基的，他在一百四十歲的時候，還是遍遊，行動活潑，聲音洪亮，目光銳利，他的第三夫人，年已八十二歲，其最幼的女兒是二十六歲，這樣計算起來在他年逾一百十歲之時，還沒有停止他的性生活呢。

從前英國有一個著名的富翁，名湯瑪士派爾，享年一百五十二歲，曾經過九個皇帝的統治，終身以耕種為業，當一百二十歲的時候，他娶第二位夫人，同居十二年，他的身體是健康的，他的生活是愉快的，後來受國王寵召入宮中貴食，結果因為吃得太多就這樣脹死在宮裡，死後由著名醫生謝維氏施行檢驗證，但驗不出他的內臟有什麼衰老的痕跡來。

挪威水手杜拉度伯克享過一百四十六歲的高壽，年六十八歲時曾為亞利伯人所擄任雜役，到八十三歲才被釋回國，到九十歲時，他仍繼續水手的生活，在一百十一歲時他才結婚，其死以後，他打算再娶但是他的求婚落空了，沒有一個女子肯嫁給他的，杜氏死的原因是喝酒過多，醉酒而死。

德製照像機登錄 美當局準備徵用

美國海軍當局對一般美國人，凡持有德國製造之波特二號型照像機者，必須速行註冊，蓋因該型照像機為最高級品，可以用作光學兵器，故美國軍事當局，乃準備徵用該項照像機以作戰爭之用。

西班牙海軍總力 軍艦八十五艘

馬德里電，據西班牙政府當局發表，截至一九四三年一月為止西班牙海軍兵力總數為八十五艘，合計一三一、三四四噸，其中有巡洋艦六艘（一九三〇年至三五年建造，時速二五、七至三四海里）、驅逐艦二十艘（一〇四四至一五三六噸，一九三五年至一九三八年建造，時速三三至三六海里）、水雷敷設艦六艘（一九三三年至三五年建造，二千五百至二千一百噸）、潛水艦十艘、水雷艇九艘、驅潛艇十二隻、補艦助艇十一艘、警防艇七艘、砲艦四艘。

重慶輸血路 新印線述畧 堅吾

自封鎖緬甸公路以來，已一年有餘，如今向四川去的補給路僅有越過喜馬拉雅山的印度航空路與有名無實的西北路線了，這將於重慶的戰力增強上所助實屬有限，故無足期待，重慶頻事宣傳說今春起已另外開通了新疆與印度間的新通商路，就是新疆與印度間的新輸血路或對信連絡路，然而這條路對於重慶，也無甚期待，僅是藉此努力從事宣傳工作，謀獲得政治的效果而已。

因為這條路線，傳說實行原始的輸送，路途十分艱峻，而這是他們所感痛苦的，而這新疆印度路線的實體，又如何呢，不用說這是世界最高最為艱難的交通路了，今略述如左。

△通越卡拉庫爾姆 這條交通路到大山脈的盡頭，從位於塔利姆盆地西端的卡修加爾起分成兩條路，一自卡修加爾取道東南，經塔利姆河上流亞里背得達利亞河沿岸的亞爾康得越國境而達卡拉庫爾姆山脈，[illegible]五千八百十八米，險峻異常，這條路是在一八七三年維多利亞朝時代因曾經從印度的卡修加爾的回教王派遣使者要請開設通商路而打開了的，以後時而有勇敢的商人利用此路途中因多受土人襲擊所以漸次通行者亦稀絕，迄一八九一年英國派兵討伐從此又開始通行了，卡西米爾的土人們也利用此路，時或能有到組織的隊商通過這路。然而這條路從來到亞爾康得路，必須要越過卡拉庫爾姆等五千米以上的峻嶺五處，山間溪谷，因有水險危險萬分，并且因為沒有補給道路，所以必須攜帶糧食及至高處，搬運貨物的牛其運行也極困難，很有人因遭遇雪崩和雪暴風，所以[illegible]，此外如不管跑離遠近，那麼還有從卡西及加爾西進，出甚爾吉斯坦自阿富汗出向印度西北部的一條路，據說一九二八年，法國的悉特洛恩探險隊，曾乘汽車自阿富汗開赴新疆去過，當然那條道的行程都是十分危險的。

△三個月可以運輸 第二條路自卡修加爾迴道穿過帕米爾高原而達塔西庫爾干加爾克，自彼處越過四千八百米起伏的山峰而通至印度的基爾其特，此路與前者相比，似屬較內路，從來并未怎樣利用過的，此路一部分的溪谷，不能馱馬通行，其中約六天的行程必須以人力搬運不可，并且沿道土民性極剽悍，[illegible]三個月可以運輸，第二[illegible]十分危險的。

從來印度與新疆間的輸出輸入物資，即由印度輸出有綿布，毛織物染料，砂糖等，自伊犂，新疆輸出有藥劑，生絲，砂金，銀等，現在重慶把他改為輸血路實苦惱目不出想像（大本營許可記）

舊劇漫話 裝神作鬼

我國戲劇，每到無可如何的時候，神仙就會出來，有時雖然神仙不登場，卻派遣部下的小卒也能照樣的補救，於是在下文無戲可唱中因為神仙出場遂變而成有戲可唱並且還是熱鬧非常，眞所謂『山窮水盡疑無路，柳暗花明又一村』彷彿神仙能濟戲劇之窮似的，這也可說是中國戲劇的特點。

純粹的神仙戲，以及捉妖拿怪的標準神仙戲，戲文明擺在那裡，可以不談，僅就戲文裡面以神仙為穿插，為過渡，體戲文不至中斷的已經多不勝數，這種穿插，一個是根據戲文來源的野史，在原著上佯僅一句話，而編戲人為體明這句話的所以然，不惜借神仙或是神差來補救，比如鴻鸞禧的金玉奴被莫稽推入江心，而後遇救今古奇觀對於這事，並沒有水卒領導的敘述，但在戲劇裡，必要借重水卒，以全其說，這是一事，又如奇雙會李奇夫監中若無鬼神，將笑嘻嘻到桂枝耳中，後面的寫狀三拉，團圓種種戲文，就引不出來了，所以鬼神雖祇用零碎角色扮演，實際却把握全劇的線索，原是舊戲的一個保護小姐逃難，反被凍死，義僕而遭凍死，未免和劇情不合，故此在舊編欲死未死的時候，上八洞神仙，引導曹福入仙界，使曹福滿心歡喜，大笑三聲，這就是暗示大樂，曹福雖然因保主凍死，結果是成了神仙，實中的報應觀念，一齣毫無意義的走過場的戲，就因八仙上場，成了勸人忠事其主的好戲，這種利用神仙的方法，我們不能不批評他用心之巧啊。

獨是土地登場我終覺得無味，猴子戲裡的土地，十九被孫悟空搶訣拘來，這是根據西遊記原文而編，不能批評土地過於無用，但土地在彭公施公的短打戲裡，只要彭施被惡霸所擒，必上土地暗護，可是當惡霸想殺害彭施的時候，土地既在暗中護佑，同時必有人出而攔阻，要的關頭，將將殺過，搭救彭施的救兵，已然趕到，戲文所以有這樣的穿插，正為形容清官到處有人神呵護的意思，不過既有人阻攔於前，土地的保護，就可有可無了，在這時候再利用土地，好像多此一舉。

國劇裡向多小鬼，如滾了鍋乃是滾戲，而有一紅鬃頭虎皮背心之小鬼，往來於季世民鑒蘇文之間，狀元印常遇春掙稻之時，一小鬼立於上場門，手舉雲牌四方投向馬背作虛驚狀，這都是一類的小鬼，大戲忽而入此類小鬼點綴，好像白壁之有微瑕，不如刪去的為是。

李後主之紙・墨・硯 用澄心堂 昔李後主留意筆墨

紙，李廷邦墨，龍尾硯，三者為天下冠，按澄心堂係南唐李昇節度金陵之宴居也，其後後主所造之紙，因有澄心堂之名，李廷邦，南唐易水人，遷居歙州，原姓奚名廷珪，後賜姓李，改名廷邦，世為墨工，至廷邦益著名，自宋以來推第一，其墨堅如玉，紋如犀，即文作邦字者為上，圭次之，珪又次之，龍尾硯，產於婺源之龍尾山，故名，其石多產於水中，故極溫潤，性本堅密，扣之其聲清越，婉若玉振，色多蒼黑，亦有青碧者，我不知後主用何等筆方得配此澄心堂紙李廷邦墨龍尾硯也。

虎骨花蛇露 老福順堂
本露為虎骨花蛇藥酒之精製品藥料加重効力特強功能驅風散寒開竅止痛補氣養血旺盛活力主治半身不遂口眼歪斜四肢麻木腰腿疼痛肝胃氣痛小腸疝氣月經不調赤白帶下氣虛血虧
奉天市大南街一段一九四號
歡迎外埠批發 利潤格外從優
每瓶四元伍角函購外加木箱郵費一元六角
虎骨熊油膏 本膏主治與虎骨花蛇露略同依照仿單所載圖解薩症貼在患部及四肢各部每張一元函購每次外加郵費三角

腫脹雙消散
胖腫 水臌 單腹脹 氣臌 特效藥
奉天大南街下頭 楊家藥局

京城 都藥房淋藥
百發百中・永久根治・神効秘藥
罹患年久的淋病與婦人病（赤白帶症）
一劑八圓即足
▲百發百中
▲保能斷根
▲永不再犯
患者諸君速服早發彼岸
嘖嘖好評
本劑為預防花柳病靈藥
△藥價▽ △試用貳圓 △一劑八圓
△半劑四圓△ △主治功能▽
男女急性淋病一切子宮赤白帶下病（冷症）軟性下疳淋性關節炎及膀胱炎攝護腺第四性病化膿性疾物一切雜症一切特許實任本舖京城鐘前
合資會社 都藥房
奉天小西區惡工街四段五〇
合資會社 都藥房
全滿各省藥店均有代售

撲毒丹
瘰癧 鼠瘡 特效藥 屢服屢驗
只以內服 不問輕重 當日見效 一服即癒
百發百中
專治瘰癧鼠瘡一切[illegible]
招請外埠代理 來函接洽 待遇從優
玉德藥店 奉天市北市場
製造總發賣

代理店
新京大馬路 義和謙本店
新京大和通 義和謙支店
吉林河南街 義和謙支店
哈爾濱三道街 義和謙支店
[illegible]

感謝治愈瘰癧之病
感謝人 郭景春

感謝治愈瘰癧
[illegible]

代理店
[illegible]